青島新民報
中華郵政特准掛號認爲第三類新聞紙類

各種戰術成泡影 蔣逆已無計可施
中原會戰弱點全暴露

（北京三十一日中華社電）蔣軍得意之（磁鐵戰術）（炸豆腐戰術）亦於日軍戰力之前幾歸泡影、尤其中原會戰、更明白表示矣、最近中共軍因日軍不斷肅清討伐、致狼狽不堪、乃提倡所謂（家雀戰術）以爲對其巧妙之分野合戰術、殘餘一策、此種戰術、所謂「受日軍攻擊時、恰如雀群一般、分爲最少之小組（三人至五人）分散於日軍之前後左右、然後一齊由八方再施襲擊、於類蠅蟻食中之情勢下、使日軍覆滅」云云、就其所企圖與往例觀之、亦誠係出於小兒頭腦之戰術、於優秀日軍部隊之前、當然無價值、然由此益可見其徒藉提倡此種新戰術、而掩飾自己之敗戰與弱點也。

更據最近確報、稱中共軍乘晉南重慶軍陷於混亂狀態云。以百二十師長賀龍爲南路總司令、文年生爲山路總司令、又以第百二十九師長劉伯承等爲總司令、分別任命矣、蓋蔣渝襄發生新四軍事件之際、彈壓中共軍之重慶軍、同時企圖將全山西省變成中共清一色云。

偽軍大移動 隴海線西段

（晉南〇〇前線三十一日中華社電）在山西省南部山岳地區殆已殲滅、其爲蔣介石以日軍偽第五集團軍及第十四集團軍將緣應勢一氣渡黃河衝洛陽西方秦嶺灞關等處諸要衝、亦未可知云之恐怖所驅使、故向此等諸要地陸續移駐兵力、拚命強化防備、蓋據最近所俘偽軍幹部將校所陳述始判明矣、即蔣介石五月十五日以有力砲兵部隊移駐洛陽、同時動員多數苦力、晝夜兼急於增築該地區一帶之陣地、向潼關、寶雞十六日、以砲兵第十團第十一團由西安方面移駐、復於十六、七兩日由北方地區以軍用汽車百餘輛向洛陽輸送兵員並砲、由以西安軍官學校分校學生全員向潼關方面動員、又在陝甘寧邊區方爲防備共產軍、以偽第九十軍及殘餘戰車十餘輛、移駐同州（潼關西方約四十公里）云。

發表上週戰況

（南京三十一日中華社電）中國派遣軍報道部三十日發表、自五月二十四日至三十日止、中國事變狀況概要如左、山西省西南部山岳地帶在日軍包圍下、偽軍殆殲滅、殘存偽軍或欲密渡黃河、或欲遁往陝西省方面、雖經努力脫逃、然已不及、乃轉求血路於北方、因是戰場漸趨於沁河上流地區、偽軍第九十三軍及第九十八軍主力、今尚在日本包圍圈內、隨處均被擊滅、此時山西省主席閻錫山及共產第十八集團軍動向、爲中外所注目、今偽蔣軍之慘敗情形、不容所動、所謂統一抗日戰線究不過同床異夢而已、此既將其與日暴露無餘、並證明全般的抗戰力之低下而有餘、又蔣直系軍之上級幹部等官佐俘虜、於其後戰鬪、益行增加、彼等盲信重慶宣傳、其抗戰意識雖相當旺盛、被俘後、始知事變之眞相及日本軍之實狀、恍若夢醒、一方關於本作戰之偽方宣傳甚爲低調、且明後之情、完全不得要領、致令重慶狡詐無策、可見日方遂行本作戰爲決定的、又本週華中方面則對於逃入山東方地區由南游擊隊、實行討伐戰及臣州東方地區一匪戰、華南方面除將潮陽西北方蠢動之偽匪擊碎外、對於謀奪回福州有襲來之勢之偽第七十五師及第八十師、實行反擊作戰、舉極大戰果、現正在掃蕩肅清中云。

掃蕩晉南偽軍 作戰極進展
偽軍高級將校多數被虜 投降偽軍達兩萬人

（山西晉南〇〇前線三十一日中華社電）對沁河上流河谷地區偽匪之掃蕩戰極爲進展有包含高級將校大量俘虜投降者紛至沓來、即在長子、高平地區一帶、對偽第九十三軍、第九十八軍、及第二十七軍三個團包圍殲滅中之日軍高木、齊波等各部隊、自二十九日夜起至三十日晨、俘虜偽第八師參謀陣中佐以下一千五百名、一方由清水河一帶掃蕩中之池田酒井等各部隊、歷二十八九兩日、俘虜一千二百之敗殘偽匪、又包圍在同善鎮北方偽第六十五師之二個團之日軍部隊目指山前鎮小包圍圈、迄三日十正午俘虜包含偽第六十五師副師長、張希沙將、第百九十四師團長楊俊方大佐、第六十五師團參謀長張隆華大佐以下佐官七名二千餘名而於此次晉南作戰、日軍所得俘虜投降者總數截至五月三十日總計達二萬餘名之多云。

一、此次作戰被日軍所俘將直系軍幹部將校等、皆異共同聲調、將共兩軍發表而上雖參加抗日戰線、但根本的絕對不能相容云而强調、對共產軍加以猛烈痛罵。

一、在沁河上流河谷地區因日軍猛擊潰亂之偽九十三軍九十八軍之一部、擬向良馬鎮方面敗走之際、中共軍向退路構築陣地、遮斷重慶軍退路。

一、在高平東北方小市莊偽九十三軍九十八軍開敗走跡由陵川方面推進之流漢傑麾下第廿七軍陷入日軍包圍圈內時、劉伯承麾下中共軍即向二十七軍據點陵川方面移駐、奪取重慶軍地盤。因此等關係、將共兩黨之摩擦如何熾烈至極、不難想像也、

抗戰陣綫已完全崩潰
中原會戰暴露無遺

（山西南部戰線三十一日中華社電）以日蘇協定之成立爲契機、將共兩黨之軋轢、逐次熾烈化中之際、因此次晉南大包圍殲滅戰、兩者之反目俄然暴露於天下矣、抗日陣線之崩潰、今也有不可避免狀勢、即

日軍懇切治療偽軍傷兵（攝於俘虜收容所〇〇）

蒙古政府實行機構大改革
官制改正業已確立 人事調動正式發表

（張家口三十一日中華社電）蒙古政府基於現下、關於强化政治機構、此次所實行强化行政機構、當局發表談話如下、國際政局緊迫化與國內政治情勢之要求、對於從來行政機構加一大變革、由强力、明組織、爲向政府建國理念之滲透實現而邁進、既決定發表其改革大綱、同時將來關於其官制化、銳意研究審議、十月十日曾於政務院會議諸官制改正案已見確定、茲以六月一日爲期、實施改正官制、同時已見新之人事調動、當此劃期的事業之發足、政府重闡明改革之眞意、官民一途相協力、期應付新體制施策之實現、抑此次行政機構改革之要點、既如改革要綱所發表。

（甲）應付戰時體制、總力體制機構之確立。

（乙）爲期蒙漢回各民族指導力之徹底、應付各民族特性行政機構之確立。

（丙）進行從來部局之統合、依簡素强力組織行政滲透力之强化。

（丁）一般行政費之節減。

置於四點、尤以諸民族復興之飛躍的施策、與總力委員會、及弘報局之設置、將蒙疆特殊的重要性宣布中外、以負高揚之重要使命、正所謂政權統合以來之一大刷新、亦不爲過言、而新機構與新人事痛切運用相俟、一掃墮於形式、從來之弊風、依應付實情、施政之高度化與强力政治力之發動、向民心之徹底的把握、達成政府肇建之大理想、信能勵乎邁進者也。

任命令發表

（張家口三十一日中華社電）伴隨機構改革主要人事調動如左。

參議府議長兼蒙古軍總司令 李守信
依據蒙古聯合自治政府暫行組織法第五條爲任副主席、
（兼官如故）參議 吳鶴齡
特任政務院長兼察哈爾盟長 卓特巴扎普
特任參議府議長司法部長 陶克陶
牧業總局長 郭爾卓爾扎布
權運清查總署長 吉爾嘎朗
特任參議 蔣輝若
民政部長 松津旺楚克
特任蒙古委員會委員
治安部長 丁其昌
特任內政部長
財政部長 馬永魁
特任經濟部長、
治安部次長（兼中央警察學校長）早坂冬男
任內政部次長、
顧問（兼理財政部次長事務）日比野義
辦理濟部次長事務、
司法部次長兼民政部次長、駒井五一郎、
任司法委員會次長、
察哈爾公署勤業廳長、穆克登寶、
任興蒙委員會副委員長、
交通部長、金永昌、
特任交通總局長、
產業部長 杜運宇、
特任司法委員會長官、
總務部事務官、
企畫科長兼人事科長兼理總務部 前島昇、
次長事務、
任總務廳次長、
參議府秘書處長 村谷彥次郎
任興蒙委員會主任顧問、
總務部參事官兼會計科長 烏勒吉圖
伊古昭盟公署民政廳長 吉爾格朗
任興蒙委員會參事官
成紀七三六年六月一日（各通）
總務部次長 前島昇
署長總務廳長事務總部長 關口保
產業部次長 武藤公平
任顧問（總務廳附）
牧業總局副總局長 柏五郎
任顧問（總務廳附兼興蒙委員會委員）
伊克昭盟公署勸業廳長 鄂濟爾胡雅克圖
兼充民政廳長職務代行（成紀七三六年六月一日）
興蒙委員會參事官 烏勒吉圖
（成紀七三六年六月一日）
派充總務廳長 吉爾格朗
派充民政廳長總務次長 前島昇
兼任交通局長
察南政廳實業廳長 陳有豐

任總務廳次長代理
興蒙委員會參事官 吉爾格朗
兼任總務廳次長
內政部次長 早坂冬男
兼任中央警察學校長兼議府
議長 卓特巴扎普
兼任察哈爾盟長參議
兼任興蒙委員會副委員長 李守信
兼任察哈爾盟公署民政廳長

蒙古聯合自治政府組織表

- 主席
  - 最高顧問
  - 副主席
  - 秘書處
  - 參議府（參議府會議）
    - 秘書處
  - 政務院
    - 院會
    - 弘報局
    - 總力委員會
    - 總務廳
    - 興蒙委員會
    - 回教委員會
    - 蒙古文化研究處
    - 審計局
    - 駐外交部
    - 中央醫院
    - 內政部
    - 中央警察學校
    - 中央青年指導訓練所
    - 經濟部
    - 經濟監督署
    - 權運清查總署
    - 中央農林試驗場
    - 牧業試驗場
    - 家畜防疫處
    - 宗務諮詢處
    - 軍事部
    - 交通總局
  - 司法委員會
  - 最高法院
  - 總軍司令部
  - 高等法院
  - 地方法院
  - 最高檢察廳
  - 高等檢察廳
  - 地方檢察廳

地方行政機構 亦將改革
九月一日實施

（張家口三十一日中華社電）蒙古政府新機構、構成、廢從來之七部制（總務廳、民政部、治安部、司法部、財政部、產業部、交通部）二部（內政部、經濟部）、四委員會（興蒙委員會、總力委員會、回教委員會、司法委員會）、二局（交通總局、審計局）制、加以全面的改廢、新往目之總力、以興蒙回教三委員會殺有力執行機關、特記之點如左、

一、期蒙漢回各民族別指導力之徹底、興蒙回敎二委員會、分別進行蒙系回系之指導、担任純蒙行政、并同敎行政在治下之漢民族、首由內政部同樣担任、但務求現地系政治指導之育成。

二、於機構之配合、意圖簡素强化、圖行政滲透力之强化、與此同時、地方行政機構之改革等、目下銳意急於準備、大體預定以九月一日爲期實施、由此中央地方相通行政力之滲透期無遺憾。

三、一般行政改革、因行政單位之合併、更一層舉其實踐。

四、新機構中尤應注目者、爲總力委員會、該委員會以弘報局一局以實踐總務局關於成爲國策遂行基礎之事項、以爲蒙宣傳、情報及其他輿論指導、及文化團體指導統制其他新機政治活動機能而運營。

事變第五年初 日海軍成果
協力作戰功績偉大
日海軍報道部發表

（東京三十一日中華社電）日大本營海軍報道部、三十一日午後關於聖戰第五年初頭以來海軍作戰經過及成果概要公表如左、

帝國海軍中國方面作戰部隊、自去年以來繼續陸軍部隊在緊密連繫之下、對全華沿岸及腹地偽軍之要衝、遂行各種作戰、到處收莫大戰果、即佔領地區諸島嶼等處騷動之敗殘偽軍從事掃蕩、在中國方面艦隊司令長官發表次聲明、宣言華南警衛海面禁止出入海上封鎖之鬪璧、尤以

華北部隊

各任其擔任區域之警戒監視、冒風濤與嚴寒相鬪秘密輸入對物資民船臨檢從事匪賊討伐與陸軍部隊協力、紛紛掃蕩偽軍。

長江部隊

自長江流域一千里擔萬屢來襲之沿岸敗殘偽軍陸戰以陸戰隊登陸、衝殘匪之根據。或任密輸船之監視、冒危險任殘留機雷之清掃、或掩護陸軍部隊任水路之强行偵察並啓開導掩護偽軍陣前上陸擊莫大成果。

珠江部隊

實施港灣之測量、水路之清掃、陸戰隊登陸殘偽掃蕩、因與陸軍部隊協同作戰收莫大成果、任錨綜水路之確保部隊、克服幾多艱難

海上封鎖

、在全華沿岸、遮斷利敵船舶之交通、實施濫偽船舶捕獲之禁絕並主要港灣之閉塞同時對在

華南部隊

以對援蔣軍需品輸送路而利用之香港路線一月四日實施陣前登陸遮斷作戰、翻於三月三日拂曉在陸軍部隊緊密協同之奕如瓦雷州半島方面沿岸下延長四百公里以上、敢行登陸作戰、舉莫大戰果、復於四月十九日二十日浙東作戰之際、任水陸之啓開渠護衛艦送、又編成陸戰隊在浙東沿岸並福州附近敢行陣前登陸、在密接海陸協同作戰之下、驅破當面偽軍、遮斷援蔣補給路及其設施、收莫大戰果、對偽軍艦艇並軍用物資痛擊甚夥。

航空部隊

此間海軍航空部隊、協同轟炸偽方各處、確保全華制空權、奏輝煌戰蹟、對陸上部隊海上部隊之作戰、從事全幅努力及以轟炸偽首都重慶成都蘭州昆明等要衝、對其內地據點航空基地、排除惡劣天氣及其他障害、敢行連續轟炸、捕捉

國府制定 國父尊稱

（南京卅一日中華社電）中國對於孫中山向以國父稱之、聞國民政府現已根據五月二十九日中央政治會議陳公博等十人之提案、正式制定國父尊稱。

蔣軍再建空軍 實力復消滅
日航空隊連襲重慶 偽機遭受極大打擊

（上海卅日中華社電）日中國方面艦隊報道部三十日發表、海軍航空部隊五月三日第一次重慶爆擊以來四次以大編隊對抗戰首都猛襲、五月下旬約二週間期間殲滅偽軍再建空軍兵力以極爲巧妙作戰、襲擊重慶主要飛行場及其他緊要地、收極大戰果、在本期間克服大陸內地天候不定、每每實其寨丈、湖界極爲不利等多困難情況、或對偽軍飛機十八架日方以二機近接激戰二十分間逐將五架擊墜、使其餘潰走、或對飛行場低空强襲對在地面十八架一舉擊破、將海軍航空隊威力發揮無餘、將同途再建空軍使命中之重慶空軍四十二機擊破之、對空軍再建企圖予以大打擊、由軍令部次長海軍次官二十九日致如左祝電。

「祝電」海軍航空部隊依巧妙之計畫、與勇敢之實施敵機數十捕捉、並擊破偽軍飛機數十架、對於再建中空軍與以大打擊、謹祝成功。

此外我海軍航空部隊、洩致於勢力之後不斷抗戰、再建空軍、及偽軍事施設並軍需交通諸據點、使其心膽俱寒、更見本期內江上艦艇所處分之數、並海軍航空部隊所擊破之偽軍飛機數如左、

一、處分機雷（一）揚子江三九二、（二）朱江其他一四、共計五三三、事變以來機數（一）地上擊破八六二、共計五三三、事變以來六（一）擊落三七架、共計二二架、事變以來之累計二〇四九架。

日機活躍 轟炸各要衝

（越南〇〇基地三十日中華社電）華南艦隊報道部發表五月廿九日海軍航空部隊、林、吉本、北村、金田、平、久江等部隊、轟炸偽軍新軍事據點、廣西省西林予以極大損害後、全機安返基地、西林位於雲南省之西南、爲聯合廣西雲南省、昆明有色公路要衝云。

（〇〇基地三十一日中華社電）日海軍航空部隊、三十日攻擊桂林及吉安轟炸飛行場軍事施設。

（〇〇基地三十一日中華社電）日華中艦隊報道部發表、沿田部隊長所指揮海軍江上飛行隊、三十日攻擊撫德縣、轟炸偽第二十一軍司令部、及主要軍事設施、有數起發生猛烈火災、收莫大戰果、我方無任害

赤都西安 人心極恐慌

（晉南前線卅一日中華社電）據當地所得確報稱、因日陸軍航空隊之反復轟炸、與晉南山岳地區之重慶偽軍之殲滅、致西安城內流言四起、人心極度混亂、住民等深恐日軍渡黃河而進攻、大部份均向寶雞漢中地區避難、城內殆無居民、宛然呈死街之景況云。

沂水西南方 捕捉共產匪

（濟南三十一日中華社電）現於山東省南部沂水西南地區、從事肅清之日軍竹林討伐隊、二十六日下午三時於兩泉坡（沂水西南約二十公里）附近、捕捉共匪約一千、交戰六小時、予以大打擊後、使向西方潰走、又二十七日拂曉、於該地東北方三公里之挑家店子附近、進行村落之肅清、匪遺棄屍體一三〇具、鹵獲步槍四〇枝、及其他多數云。

蔣共依然相尅 妥協難實現
破裂局面完全暴露

（北京三十一日中華社電）據於中原會戰及五月之日軍四大作戰、深信日本無進攻之軍事的能力之重慶偽當局、所受影響之甚深刻、重慶對於日軍落下傘隊襲來之消息、大有戰戰之勢、據最近情報謂、重慶當局、爲對於中原會戰取傷共態度、難會再三請求中共軍協助、但已接得中共方面相反的答覆、謂第十八集團軍（中共軍）依照去秋蔣共調停辦法、退出晉南潼河之線、故不能出擊、但二十三日偽當局對外人記者團發表、中共軍或於二十三日起陸續出動、協助中央軍、並以暗示蔣共妥協之吻、讚毛澤東或將於短期間內來渝、而見最高當局、關於此事、重慶各報均表示歡迎登載、（因日蘇條約而緊請中共態度之疑問於焉水解）之消息、然事實與此種渝方之自慰的觀察相反、蔣共關係依然相尅不已、五月下旬湯恩伯部隊之騎兵第六師、在濟河北方圍攻新四軍陣地、捕繳新四軍軍之一部、及抗日大學生等百數十名、並搜捕吟於民衆之新四匪軍傷兵、加以慘殺、中共軍致重慶嚴重抗議、故事態已發生糾紛、於此種狀態下、偽政權內部亦極混亂、傳於五月中旬宋子文曾致書蔣介石進言謂、中共現正策謀擴充新蒙邊區之實力、故應對從來之態度、承認此種行爲與之妥協、則一二年內對外可暫時敷衍表面、然於其間則必須掃除中共勢力、且又對蔣要路謂、何軍政部長使蔣共關係激化、自失去英美同情之見地斷之、應使其辭職、關於何之辭職、王寵惠大贊成、偽駐蘇大使邵力子、因鑒於對蘇新勢國府之關係、亦表贊意、然以何爲中心之各戰區將領、反共實力依然堅固、且正與反共元老派着着進行動共策、又中共領袖周恩來、曾於新華日報上表明反對以上之依存英美政策、謂吾等不可捲入世界大戰、現在批評則爲危險、如斯最近之重慶偽政權內部、因蔣共問題與依存英美問題、以致策謀與意見相互對立、造成其內部不統一狀態、而完全暴露於外云。

治署制定 獎勵條例

（北京三十日中華社電）治安總署督辦兼綏靖軍總司令齊燮元、頃爲獎勵所屬竭誠盡職衛鄉保民、擬對有功將校頒發勳章、茲制定勳章頒發條例、內分三等九級、規定頗詳、並已呈准華北政務委員會日內即可公佈云。

滬郵局現金十萬 被盜匪搶劫
郵局職員亦被綁架 日方嚴密緝捕入犯

（上海卅一日中華社電）卅一日晨有由香港運抵上海之郵袋破局、乃派郵政汽車駛往北四川路郵政局、乃派郵政汽車收藏之際、有由稅關碼頭而來之黑色汽車加以阻擋、車上四名之怪漢、乃強奪袋內現金約十萬元之郵袋十個、趁勢脫逃、於此種狀態下偽上海郵政管理局會計課長之郵政職員、亦被綁架、日憲兵隊對此事件、正在嚴重搜捕、並派員對犯人嚴搜捕中云。

渝强徵民兵 兒童亦難免

（北京三十一日中華社電）此中原會戰黃河作戰之將系軍之上日被殲者、計第五集團軍長以下九名、師長以上之陣亡者、至二十四日判明者、以下五十四師長劉明夏以下將兵二萬二千名蓋已瀕潰滅矣、然此處可哀者厥爲受蔣介石抗戰所害、遠離家鄉、被遂至第一線而傷亡之二十萬陝慶蜀出身之農村子弟、是重慶偽政權嚴命各戰區強制徵集、去年度苦於逃避徵集之層出不窮、果而公布新陸軍兵役懲罰條例、及兵役妨害治罪條例、違反者處以苛酷之刑罰、竭力補充士兵、此等補充之壯丁、僅受訓兩月、即送往前線、甚至十二三歲之可憐少年、亦被驅出、誠可謂非人道行爲矣、十四日在四交河投降日軍之八十四師某連九十二名中、未滿十五歲之少年兵竟達二十九名之多、不但此也、其徵兵方法亦不公平、富豪家庭以金錢而免徵兵、貧家子弟則概不客氣、均被徵集、故失學子弟者爲扶助貧困之自家起見、掠奪橫行、逃走叛亂層出、屢見不鮮云。

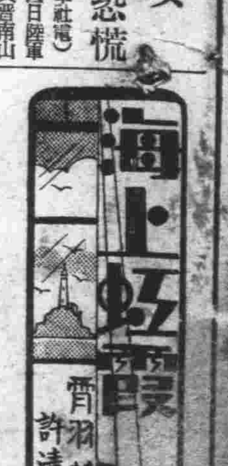

海上紅霞　胥羽著　許清繪

第四章　遞向街頭的情思（8）

旁邊的二寶帶着勝利的笑、說：「買東西、非得這樣兒才成。您瞧、兩毛錢一雙他也賣啦！」香蓉說：「他一定是賠了本錢！」二寶笑着說：「他是幹麼的呀？他天天出來蹲在街上、淨賠本兒賣、他拿什麼吃飯呀？」香蓉說：「不！有的人他本來很有錢、在外邊作買賣不過爲覺得好玩、省得在家中寂寞。賺錢賠錢他是不在意的。在南洋有個比我父親還有錢的人、他的兒子是很好音樂的、他自己組織了一個音樂班、到各處去演奏、可是並不賺錢、淨賠錢、他的目的並不爲是賺錢的。」二寶哼了一聲說：「南洋許有那瘋子、我們青島可沒那瘋子！剛才那賣襪子的、我本來認識他、我們住過鄰居。要不、我罵他死樣兒、他都不敢還言？」香蓉驚訝着說：「你眞認識他嗎？他姓什麼？」二寶說：「他姓？……咳！小姐、你可管他姓什麼呀？」

走到四方路兩人又上了車、車開走了、二寶說：「其實再多玩一會兒、回去也不能晚、大窰溝、菜市場、那更好玩。小姐！等晚時咱們再出來、到海邊釣魚去？菜市場就有賣魚鉤、賣魚食的。」看看她小姐、小姐却發着怔沒有回答、她又打開包兒、拿着那兩雙襪子細看。忽然香蓉又問說：「他爲什麼不開個舖子呢？」二寶問說：「誰呀？」香蓉說：「我說的是那賣襪子的、他的東西很多、他很可以開個小西店。」二寶說：「他呀？他開了舖子也得倒霉、看他、作買賣一點兒也不和氣！」香蓉說：「人家怎麼不和氣？剛才是你的不對！」二寶哼地冷笑說：「也不是怎麼啦、小姐您會喜歡上那個賣襪子的啦？」香蓉臉上又一陣熱、悄聲說：「胡說！我是覺着那個人很好、他很年輕、而且我猜他一定不是向來就作那買賣、他一定……」二寶說：「他怎麼不是向來就作買賣？我早就認識他、他家裏窮得很、他的爸爸媽媽連他哥哥都死啦。他還拉過大車呢、他還叫巡警抓過呢！」香蓉趕緊問說：「他姓什麼？他在那兒住？」二寶說：「他姓什麼我可忘啦、我認識他、他可不認識我、也許是不敢認我。前年我跟我爸爸媽、住在後海沿他都是我們的鄰居、那時他比現在還窮呢！」香蓉的眉毛微微皺起、心裏對於那不幸的青年生出深深的憐愛。此時車已經到了棧橋前了、忽然香蓉從手提包裏掏出五塊錢來、說：「你下車、再回去、找那賣襪子的再給我買幾雙。可別買別人的、因爲我看他這襪子很好、我也能穿。他要多少錢就給他多少錢、別跟他打架。問他、姓什麼？……」二寶不禁地發怔、問說：「幹嗎呀？」香蓉說：「不幹嗎？我是、看他剛才賠了本錢！人家既是那麼可憐、……是我們剛才不對！你去吧！回去晚一點不要緊、有我替你向老爺去說、買他四五雙襪子就行了、賸下的錢你回來雇車。問他姓什麼？可……」臉儘慚地、悄聲兒說：「回去別告訴老爺！我湊給了你錢、聽見了沒有？……」她叫開車的把車停住了。二寶接了錢下車、玻璃裡有嬌紅的臉兒、並搖着手叫二寶快些去、汽車都都的順着光潔平坦太平路、駛走了。

二寶站在人行道上、向頭一看、只碧色的大海、紫黃色的暮雲、有青年的男女挽着胳膊由她的身旁走過、像是往棧橋乘涼去了。她明白她的小姐是要幹什麼事、可是她又解不開、「一個賣襪子的？又沒有穿西服、皮鞋、繫那比女人衣服還漂亮的領帶？……」她在路旁小攤買了幾塊糖、一邊兒吃、一邊兒走、回到大街上、人家大商店玻璃櫥裡擺着的穿游泳衣的婦人、她都要看上半天、不覺着、又走回了剛才買襪子的那條街、心說：「偏不買他的！別人的賣他的便宜、我也不能買他的！叫他高興？」二寶是又想瞧瞧那個人、到底爲什麼小姐竟會喜歡了他？剛才自己只顧了爭價錢、並沒留心他的模樣。她繃着臉兒、邁着驕傲的腳步、又來到那個襪子攤前、賣襪子的人正坐在那一個能夠摺起的小板凳上、把個筆記本放在膝上、用一枝鉛筆正在記賬。當這人抬起頭來、二寶倒不禁臉紅了。這個人沒理二寶、二寶却站住身、就這麼瞧着他、賣襪子的人也繃着臉兒、扭頭去跟旁邊一個賣紙煙的老頭兒談閒話。忽然二寶往地下一指、說：「喂！賣襪子的！我再買你幾雙！兩毛錢還能夠少點兒不能？」賣襪子的人又翻眼了瞧二寶、似理不理的說：「兩毛錢就是賠啦。」

清爽頭腦 振奮精神
精神頹唐・能率低減
頭腦朦朧・工作落伍
隨手服用仁丹數粒！
有如撥雲霧而見青天
保君常度愉快生活
仁丹

營業種目
一般醫療器械
一般家庭用衛生器具並衛生材料
物療電氣治療器全套
光學機械
農業用機械器具
工業及化學藥品
理化學機械
X線發生裝置全套
獸醫機械
度量衡並計量器
鑛山用機械
株式會社 森川製作所
興亞公司
青島市山東路十一號
電話2（六〇八七）夜間專用2五八五四號
本社 東京市神田區富士町一號
工場 東京市中野區八島町十號
支店 大阪、福岡、札幌、奉天、大連

上海玲奮電器機械製造廠
如蒙惠顧 極承歡迎
優點
選料監工
經久耐用
效率最高
馬力極充
君如需要電氣馬達 務請牢記 玲奮馬達 能使君十分滿意
青島 ◎代理處◎ 盛亨洋行
東鎮歸化路十二號
電話三、一二一四

萬寶晶石眼鏡店
久駐嶗山採辦晶石
電机割磨各式眼鏡
出品精良定價特廉
信用昭著遐邇咸知
外埠函購惠款即寄
青島 河北路二十九號 北京路口天津路轉角

營業科目
染色生貨、染花生貨、坯布、
小麥、小麥粉原料、棉紗、纖維加工品、
人絹織物、毛織物、襯衫、衛生紙製品、
手表、五金雜貨、陶磁器、玻璃、油泥、
木工具、荊器、乾電池、砂紙、膠紙、
紙類、燒紙、石鹼、牙刷子、乾電池、
罐頭、其他雜貨一般、
輸出入商
大豐洋行
青島冠縣路一〇五號
電話二四八四七 二四六九七號

星期論壇

渝偽對美失望的無聊

（平原）

路近衛綜年關事之美總統羅斯福一席爐邊談話、惹得世界各國注意、地位不同環境不同的國際關係、自然不能盡同、各國對這番談話也抱着意志不同的看法和感想、隨其環境不同的感想、都無足重視、惟渝偽政權對羅總統談話看法與尋常迥異、他們認為美總統宣言內、言及中日關係之處甚少、且其對渝援助增强國防一節、已含有不足意味、更覺有力者之關、指論羅斯福演說、雖表强硬、但關於對英物資讓送問題、始終未明示具體的辦法、對英尚且如此、對渝偽援助已有不可能現像、因此渝偽方面對之抱莫大危懼和失望、這是渝偽方面對美總統談話感奇異之點、亦是吾人最所不解的地方。

羅斯福總統的爐邊談話雖說含對世界性、但是關係最重要的是歐洲國家、歐洲以外的國家似乎無多關係、渝偽失望的未免奇特、渝偽雖是無所倚賴、但他直至如今還是喊着「抗戰到底、最後勝利」、既有這樣硬口號、對於國家的生存很應顧念一下、抗戰是為甚麼？勝利付與誰？如果抗戰是為他國家生存、勝利是給中國人民、這樣的抗戰雖痛苦至深、民衆亦甘忍受、若是抗戰不為國家生存、勝利是為歐美敗償、這樣的戰爭還有甚麼可矜式的、由是以論美總統的談話與渝偽實在沒有多大關係、渝偽失望的有甚麼時代、一個國家無論遇到什麼環境、一切行動總不能忘却國家民族利害、尤其是戰爭一事關係國家民族存亡利害、更應從頭打算、在戰事之先應自己衡量估定自己力量、能否任戰、戰爭實施、如何將自己力量收拾場面、這是戰爭應具備的最低條件、然而重慶的抗戰便不是如此、起始就是依恃外力、直至今日還是未變其旨、依外圖存的心理是這樣、歐美對中國最惠、在一戰事南下、他們願意將中國全權轉品送給歐美、也將個示利言和、這樣的戰到底為的甚麼？充其量不過貢獻而已、從這種依外力援助來抗戰沒有勝利希望、即使得到便宜、又是為誰爭得？且為歐美援助渝偽已盡極大力量、超此以上的援助、難於為之、怕亦不能、然而渝偽對以前援助不能支持、恐歐美傾其全力來援、亦不過彌補、渝偽的心理如何、使人回測、其果欲美人協國來臨、自己甘願退居第三者地位坐觀成敗麼？那樣總然勝利、還有你的甚麼？渝偽能了解此義、對美國的援助無須過望、生存奮鬥還須自作主張。

歐美之與中國、均為重洋、人種各異、他為甚麼要援助渝政權、須知還不是他的公道慈悲、乃是他的陰狠毒辣、因為中國陷於歐美半殖民地有年、彼在遠東非法權益特優、如果中國能夠自立、歐美這些非法權益就得推翻、甘為歐美遠東權益作傭犬的只有渝偽政權、歐美對之怎不關心？所以歐美對渝偽援助等如對自己巧狗以食物、算不得施惠恩惠、如果能使彼把守遠東權益、美國的援助自然高興、若是用他自己來打天下、他也會說要幹何用？美國對渝偽的援助充其量不過如是、渝偽止不必對此失望、更知羅斯福這些話亦免不得一笑現、總然對你多發幾句同情話又當得甚麼？渝偽太也稚氣了。

德軍已大獲全勝 克島英軍總崩潰

大批英軍開始總撤退

【柏林三十一日專電】此間權威方面三十午宣稱、克里特島攻略戰事之勝敗已決、英軍業已開始總撤退、德軍俘英希士兵不下數千計、并奪獲大批大砲、坦克車、軍車及軍需等、該島困有義軍數千名、悉數釋放、按該批義軍前在阿爾巴尼戰事中由希臘押來克里特島者云。

【柏林三十日專電】據官方宣稱、德軍於五月之二十九日午前佔領（幹台亞蘇雷克里島）及該地之港埠及飛行場、并擄英軍俘虜數百計、按其台亞蘇雷克里島城係克里特島最大者、擁有居民四萬餘口。【柏林三十一日專電】德軍司令部、頃於三十日公布戰報如下、（一）德軍自攻克里特島、至今在日內可以告一結束、前在西部作戰之英希軍、已失戰意、咸向南部逃避、德軍會追擊并俘敵軍無算、及奪獲大批軍需、裝甲車無數、大砲三十門、大批食糧及軍需等前遭英方所俘之德義軍人、皆恢復自由、（二）德機在開沙希峽擊沉英驅逐艦兩艘、在克里特島附近擊毀敵商船兩艘、共一千六百噸、海輪及巡邏艦各一艘、德降落傘士兵異常驍勇擊破敵軍頑强抵禦、而佔領幹台亞（蘇雷克里島）城及飛行場、該區希軍司令官、向德軍投降、登陸義軍現向西挺進中、（三）克里特島方面德山原軍緊追敵軍、先頭部隊已抵阿米尼鎮、又俘敵軍無算、據當英海軍根據地之斯達灣、已在德軍佔領下矣、德空軍猛炸克里特島北部沿海之英軍防地、并擊沉敵商輪及巡邏船各一艘、德高射砲隊亦會擊落英轟炸機兩架。

萬敵軍、紛紛南下迫近斯法其亞、又克里特東海岸敢行上陸之義大利軍、與此相呼應、向南方射敵猛追中、故英軍在克里特南岸海地、則可見於一二日內、但克里特島南岸除海港與特漁港外、殆無可避、英軍大量撤退成絕望、加之爲掩護英軍遁走之東地中海艦隊、在德空軍之偉力前已受逼迫被封鎖、亞歷山大、海岸與克里特相結三角水域內、完全喪失其行動之自由、如斯克里特全島、知落於德義軍之手、在東地中海戰略的地位變方始顯側攝、與埃及之海空軍基地、向克里特前進去里比亞距離僅三百公里、

義軍部隊 在克島登陸

（羅馬三十日中華社電）義軍司令部發表、一、義軍部隊與德軍共同作戰、五月二十八日在克里特島登陸、【羅馬三十一日專電】義大利軍隊、業在克里特島極東沿海登陸、「義大利新聞報」撰文指陳英軍司令、現在將被迫對戰線作戰之擁攻、而處於夾攻之情勢下、義軍之援、亦佔主要地位、關於此點義報摘錄倫敦五月二十六日之「每日新聞報」及「新聞紀事報」之消息、英方前軍中英軍能保衛克里特島之豪語也、亞歷山大至小亞細亞之距離近、短縮五百公里、乃至百五十公里、德傘士之運命亦應告切迫云。

英軍總司令 已墜機斃命

【貝魯特三十一日專電】據開羅無線電報告、克里特島英軍總司令弗雷堡將軍、頃自該島

北菲托布洛克 英軍被消滅

德義聯軍攻擊益烈 英土再遭德機空襲

【柏林三十一日專電】德軍司令部於三十日發表戰報如下、一、北非方面、德義聯軍又消滅被困在托布洛克之英國英軍、德機曾炸燬托布洛克之敵軍軍火庫爆炸甚烈、索爾姆地東德空軍炸毀英方坦克車及他種車多輛、莎蓋麥德蘭克拖北海外敵商輪着彈起火、二、德空軍頃於三十日在愛爾蘭拖西擊沉英驅逐艦一艘、及擊損巡艦一艘、德海軍長射程大炮、曾攻擊福克史東外之英方護航商輪隊、三十日夜德空軍再度出擊英倫三島東南及西岸諸港、三、二十九日敵機多架企圖來襲佔領地區及海里尚屬、德驅逐機群起飛迎戰、即擊落英轟炸機四架及驅逐機二架、入夜敵機多架個別前來北德沿海地區投彈、德海軍高射炮火擊下英機一架云。

【羅馬三十一日專電】義軍司令部、頃於三十日公佈戰報如下、一、義空軍於五月二十九日曾出擊馬爾他島來凡萊泰港之港埠設備、二、北非方面、托布洛克線僅砲戰及偵察活動、義機曾攻擊港內船隻、敵輔助巡邏艦兩艘及二千噸、汽輪一艘、着彈下沉、并轟炸要塞附近敵軍據中點及軍火庫、敵機多架企圖空襲班加西義機迎戰而擊下其二、三、克里特方面、義軍自登陸作戰後、已俘敵軍百名并大批軍需、四、東非方面、敵軍借飛機之掩護猛擊剛達拖南烏爾特菲德之義軍要塞、敵度進攻均告慘敗云、五、義大利兵大郵船「康脫羅梭」號（一七、八七九噸）業遭敵方魚雷所命中、已告損失、按該輪于戰前常駛行歐亞間云。

英軍最大據點 列奇姆陷落

英兵八百盡成俘虜

（柏林三十一日中華社電）據柏林所接情報稱、克里特島北岸英軍之最大據點列奇姆、亦於三十日午前落於德軍手中、在此戰鬥、俘獲英兵八百、同時在亞爾巴尼亞戰線捕獲希臘兵後均送於克里特收容、義大利兵俘虜二千餘名、由友軍之手中而解放矣、在開尼埃地方作戰中之德軍部隊、冒酷暑掃

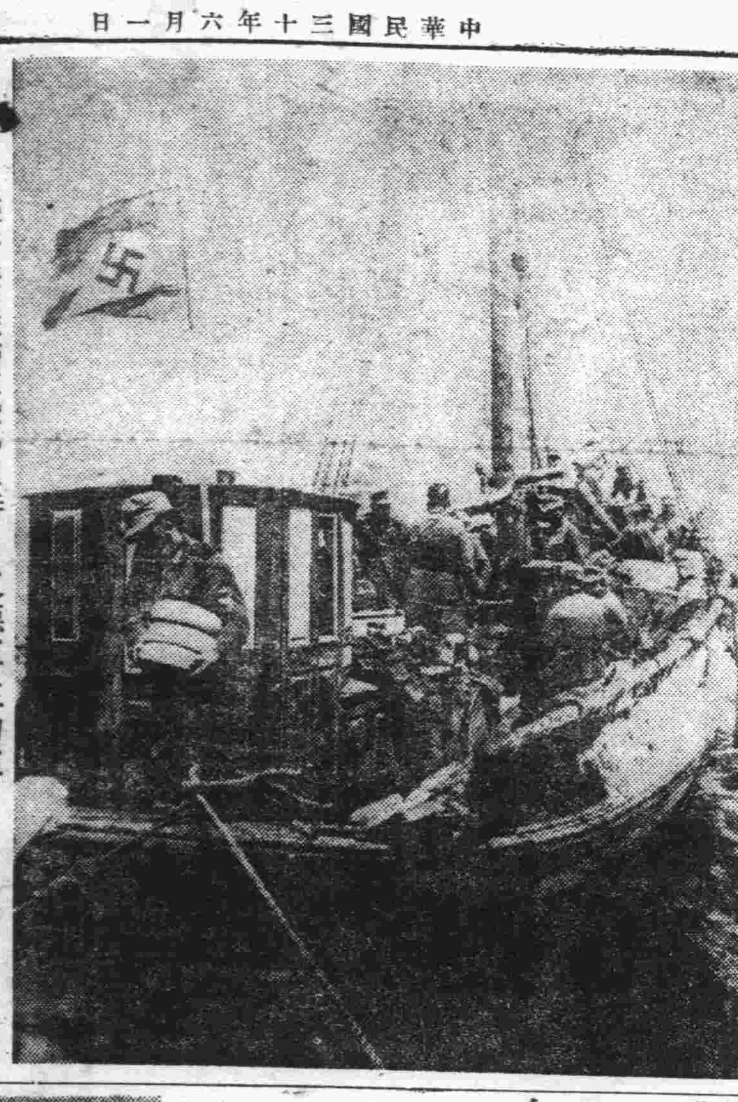

乘舟艇陸續抵克里特島之德軍生力軍

伊政府將遷都 決繼續抗戰

誓死獲得最後勝利

【大馬司達三十一日專電】據稱、自巴系拉前進之英軍、業已佔領離伊拉克京城巴格達僅三十公里之奴克之城、伊拉克軍現在巴格達西北之卡台米埃區與英方裝甲車及坦克車隊激戰中云。【巴格達三十一日專電】此間頃悉、伊拉克政府準備一切將遷都蘇爾、此間各界咸指陳伊政府此舉乃繼續抗戰之表示也、伊拉克認識戰爭延長戰、當能奪獲最後勝利、英軍雖機化部隊增強、但伊軍之頑強抵抗、英軍進行作戰甚艱云。

羅鐵衛團司令 受法庭審問

多數要人在內

【布加勒斯特三十一日專電】羅馬尼亞前鐵衛團司令西馬、將於六月十五日受羅京最高軍事法庭審問、除西摩外、前勞工部長鮑辛司契、軍團運動秘書長柏德拉司古、及其他人員若干將遭該法庭定讞云。

德廢帝 在荷蘭病篤

（柏林三十一日中華社電）現居荷蘭德爾恩之德廢帝威廉二世、終在臥病中、最近病勢惡化、三十一日陷於重態、此事業已發表、接獲病勢惡化消息後、王女布龍斯維克公爵夫人竟大趕赴德爾恩侍病、前皇太子威廉殿下三十一日夜可到該地（寫眞威廉二世）

土耳其總理 將闡明政策

【昂哥拉三十一日專電】土耳其總理薩丹、茲訂在預算案辯論完畢後、及國會三讀該案前、發表重要演講、闡明國內國外之政策云。

傳伊拉克首相 已亡命伊蘭

伊政府當局加以否認

（紐約三十一日中華社電）據倫敦來電稱、英國政府於五月三十日發表伊拉克首相伊蘭拉西、於薩爾二世亡命伊蘭云、因是在伊拉克國內決定公佈巴格達軍政即日起實施戒嚴、伊拉克軍政長官府與[illegible]、特市CBS無線電台所接受之義方播送均否認伊拉克首相亡命、報道如次、伊拉克首相且下尚留於巴格達、然近擬赴土耳其與哥拉、有在該處與土政府當局者從事重要懇談之說、首相任巴格達市長爲國內保安委員會委員長、對乘混離接察者處以軍法、并自午後八時起至午前五時禁止夜間外出云。

法屬非洲各地 情勢緊張

政府軍開始推進 消滅德果爾政權

（維琪三十日中華社電）維琪法政府、於戰敗後之混亂中對落於德果爾政權之手中之殖民地、尤以赤道阿非利加地方意圖實力恢復、業於十九日攀明突、據達當地可靠情報稱、謂阿非利加政府軍現開始行動、一部分已向赤道阿非利加心臟赤道（東經十四度北緯十三度）附近推進云、因該地方為德果爾兵佔領之處、兩者之間戰鬥熾、交涉熾、尚予明云。

德軍受傷兵士 受殘虐行爲

德方誓必報復

（柏林三十一日中華社電）德軍司令部三十日關於此次克里特島攻略之英軍方面對德軍負傷者所行殘虐行爲作如次攻擊的發表、在克里特島戰鬥負傷之德軍兵士、國際後受敵軍殘虐行爲、如斯行爲足匹敵當於波蘭戰我將士所受之殘虐行爲、德軍此次戰鬥之際、最嚴格遵重武士道、然因彼等竟敢作如斯蠻行爲、對此等軍隊及一般市民、不得不以最嚴格方法處罰云云。

日本外交方針 無絲毫變化

美報圖離間無效果 松岡外相表明態度

（東京三十一日中華社電）日松岡外相頃於五月三十日午後與記者團會見、鑑於最近美報登載日本對於日德義三國條約態度漸冷淡記事、藉圖離間日德起、力說日本外交方針之以三國條約為樞軸、毫無變化、關於日本南方政策、則聲明如局勢使日本和平政策不可能時、再行考慮云云、業經表明日本毅然態度。【東京三十一日專電】日外相松岡爰於三十一日發表談話、闡明日本政府之外交方針之原則、摘要如次、（寫眞松岡外相）

一、往昔所築下之日本根本政策、至今并無絲毫更變、

二、一九四〇年九月二十七日締結德義日三國協定後、此三國協定即視為日本外交政策之南針、關於此點、首相近衛及本人曾數度言及、

三、日本將不復再行諸言乃一般之誤解、

四、日本對於南洋問題、始終以和平方式、設若國際形勢抵觸此項政策時、日本政府將重擇其態度。

德軍封鎖英本土 決繼續強化

英船通過將益困難

（柏林三十一日中華社電）德軍通商破壞戰、重未因軍斯麥克號之喪失、稍有變動、英本土封鎖今後仍將益形強化、德方亦力說此點、重視英國船舶、欲使其輸送物資全達到英國本土、伺與前此相同須突破六段危險封鎖線、闡明繼續實行英本土封鎖方針、上述六段德軍封鎖線如次、

一、因德國之通商破壞活動、世界水域之航海均屬危險、

二、自冰洲附近北大西洋、至阿非利加沿岸西部至中部大西洋之水域、均在德潛水艇支配下、

三、在英本土週海所布封鎖線受德潛水艇長距離襲擊致命的攻擊、

四、冰洲海、北海、英本土沿岸水域、在德空軍及快速水上部隊射敵監視下、又英本土南岸諸港遭受德國長距離砲之脅威、

五、出入英本土各港灣、頃突破數線水陣、

六、在英港灣碇泊中之船舶、不斷受德空軍大規模攻擊、

突破上述六段德軍對英封鎖陣之如何困難、可依連日英船擊沉數目而證明、二月以來、德國所擊沉英船數目、每月不下七十萬噸、五月初以來迄今日、已[illegible]水準云。

美軍又演習

【紐約三十一日專電】美軍第五師團司令部、駐在米希根之刻斯脫砲台、頃急令該區宣布戒嚴、取銷士兵例假、時隔數小時後、當局宣告該次係演習性質也、但報界人員一致相信此係與實際無異、其非演習、軍界人士曾申稱、該砲台之安全已遭威脅、通往該區之各公路及該區電源供給、電力廠皆被佔領、細線裘之連克斯砲台、亦發生同樣警報、服務人員例假前在紐約者皆經警察提拿、將接令返營、全國士兵於本日晨軍此舉準備在一佛提尼亞某地一舉行演習也云。

希國會巨頭 發告人民書

【雅典三十一日專電】希臘國務會議副主席洛哥斯托布洛司敎授、頃發告全國人民書、要求人民協力參予復興工作、不論貧富、咸須犧牲一切爲國家前途計。

德拳擊冠軍 斯美林固仍在人間

【柏林三十一日專電】世界重級拳擊錦標冠軍、斯美林固、現仍在人間、前次由空中降落克里特島作戰時、未曾陣亡或被俘虜云。

澳政府禁止 婦女出國遊歷

【上海三十一日專電】據稱、澳政府頃頒令禁止全國婦女年自十六至六十歲者作出國之遊歷、爲國家或政治上重要關係者不在此例、當局此舉、傳使全國婦女悉數服務於軍需工業、看護及紅十會云。

徵兵制度 資格已從寬

（紐約三十日中華社電）美海軍徵募局、二十八日發表徵兵之資格制限、業於從寬、蓋資格低者、均予採用、在下院再行提出擴兵條件變更案、美海軍作爲目下比自定較早、新役之新潛艇兵員計劃、在六月三十日以前徵集三萬五千名、自十七歲至五十歲年齡之海兵。

赫爾長官談

（華盛頓三十　中華社電）赫爾國務長官、二十九日與記者團會見時、關於德森大使鎮國受備問、赫氏答稱「現在德美兩國間並無何所發展」云。

德法續談判 詳情尚未公佈

【柏林三十一日專電】頃自德外部方面探悉、法政府若干閣員之會集在巴黎非偶然之事、德法現行何項談判、尚未至公佈時期、須待其體締結後云、關於希殖民地隔之防禦設施、此在德法休戰協定中已經規定、如何防禦、此乃不可披露者也。

日重光大使 訪英外次官

（倫敦三十日中華社電）重光駐英日大使、三十日訪問巴特拉外務次官交換意見、該大使歸國時期似在六月中旬。

訓練英空軍 美陸軍長官發表

（華盛頓三十日中華社電）史汀生陸軍長官、二十九日發表、自六月中旬起、分三期在美訓練英空軍將士八千名案。

中南美諸國對美 態度不一致

共同防衛絕難實現

（華盛頓三十日中華社電）美國政府業名於美洲防衛能力確立、中南美諸國、政府當局曾於南美諸國是否與美國同其步調而積極的實行協力於西半球之防衛、頗抱危懼、此種危懼關於收美洲諸港扣留中之德義國船舶問題、南美諸國態度未能與美國一致一事而益強、南美諸國中有三國已依照美國所行措置實行扣留德義船舶、其餘各國尤其如巴西阿根廷未實行如斯措置、戰時經濟委員會在上屆開會議、關於上述事項難諾實施美洲共同政策、然終於失敗、該委員會十九日再開行協議上項問題、然因巴西、秘魯、巴拉爪諸國困苦未到齊、預先再行延期之形勢、一方又傳美政府將對於戰時中讓與中立國之樞軸國船舶暫行放棄、以南美諸國對於目下在各港扣留中之約達一百隻船舶、得以自由處理、從來美國對於樞軸國之船舶為主張、即劃於樞軸方面寶與中立國乃至讓與之船利、南美諸國則探反對之方場云。

英巡艦一艘 被德機炸沉

【倫敦三十一日專電】據消息、英海軍輔助巡洋艦「柏德拉克」號（五、三五五噸）業被德機轟炸沉沒、該船出事地點未曾公佈。（又電）英海軍部頃宣稱、英方輕巡洋艦「約克」號之喪失、按「約克」號載重八、二五〇噸、配裝八寸大砲六門、四寸高射砲四門、及魚雷發射管六具等、速率每小時三十二海里云。

義潛水艦隊 突圍安返本國

船長暢談經過

（羅馬三十一日中華社電）義海軍當局發表、在紅海水域之活躍、義潛水艦隊已脫英海軍之重圍返本國基地如次、在紅海活躍之義潛水艦隊、突破英軍所監視之一萬四千里海面、費時八十日、現已安抵本國基地矣、墨索里尼首相、五月三十日對於脫出敵潛之船士將士大加云云。

（羅馬三十一日中華社電）在英海軍重圍下脫出紅海一萬四千里之海上未受燃料補給費八十日之危險而歸還之義大利潛水艦內以之艦長、三十日午後與記者團會見、所談其脫出苦心談如左、吾等脫出在英軍重圍下之紅海、突破阿非利加南端突破英海軍之目光之海峽、其間未曾一度受燃料補給、造成長距離航行之記錄而歸還矣、三月二十七日與愛斯民亞要衝門之東阿落同時吾等在之歸還英洋地亦陷於危險、吾等由該港出發時月光鳳星明朗、突紅海、會受英軍飛機艦艇之攻擊、而敢然突破英軍所敷設機雷之紅海出大洋後、波浪甚高、極為苦惱、且曾一度於海上遇颶風、雖多少受有損傷、但勇敢之船員、照行修理或時與強風相戰、而苦心並亦一而再也、如斯之際、敵警戒未以無電連絡無線電機除接本司令部發表以外決不使用、無受軍司令部發表出之重大命令、吾等會在紅海從事某種活動、但如不幸戰事終了後不能發表云云。

牛黃鎭驚散

治小兒急驚風 胸部痰涎壅盛 受風咳嗽發熱 初生臍風撮口牙關緊急發搐 角弓反張天吊夜臥恍惚不寧 大便白沫或青 癲癇狂叫等症 每包二劑售洋六毛

五淋白濁丸

五淋白濁男女常有此症發育於生殖器而起其病原不一或因手淫房勞過度或因興患白帶之婦人交媾或因生氣染成是症以致尿管腫爛溺時疼痛難一膿汁一為膏淋尿如膏汁一為石淋尿如沙石一為勞淋因勞苦而得一為氣淋氣滯不通臍下脹痛一為血淋尿管割痛而溺血分急性慢性二種此丸經國醫共認全球馳名爲治淋濁唯一良藥患者請速服之 每瓶售洋一元 特製二元

上海永樂大藥房出品

青島經售處◇李村路永泰昌◇天津路魏東大藥房◇北京路大合益藥房膠東大藥房

本市代理▲山西路長春堂▲雲南路同濟堂▲威海路大生藥店泰和堂▲芝東藥房▲李村永泰堂▲滄口同聲堂濟春堂仁壽藥店▲四方子傳藥房▲高密順德堂▲膠縣宏大藥社▲博山福成祥▲濟南[illegible]▲益都益和商店

營業科目

食料品　鐵物　土產物　機械金物類　原料品　藥材　鑛油類　保險業

本店 東京市京橋區銀座一丁目

支店出張所 倫敦、伯林、巴黎、羅馬、紐約、布宜諾斯艾利斯、新加坡、孟買、上海、天津、北京、濟南、太原、石家莊、大連、奉天、哈爾濱、其他日本重要都市

大倉商事株式會社青島出張所
南定炭礦株式會社事務所
千代田生命保險相互會社代理店
大倉火災海上保險株式會社代理店

大倉洋行

青島長山路四號 電話 [illegible]

各種新式防雨草帽 批發 零售

青島 雙鳳製帽廠 山東路一一七號 電話二五四九四

青島新民報印務局 青島奉天路二一四號 電話(3)一〇〇九一番 一一四一九番 一一四二〇番

一、營業科目

印刷

活版　石版　寫眞版　膠版　凸版……新式紙盒　精美日曆　五採商標　代製銅凸凹版

製造

夏令最高貴之飲料

綠寶鮮橘汁

味美適口 解渴生津 滋養豐富 促進健康 高尚仕女 一致愛飲

上海綠寶公司總經理處 青島中元商行 青島山東路九十一號 電話二八七四六

張寶子 金筆奬券部

中國金筆專家 批發高級自來水筆

青島分行 正式開幕大廉價

開幕紀念特價品

購買金筆。勿失良機

●高級特價品保用二十年

△張寶子自來墨毛筆原價二元二特價一元九角五分
△張寶子新型眞白金筆尖原價拾一元特價五元五角
△中空眞空管新式自來水筆原價三元正特價二元正
◇最新式化學白金尖謝拉牌原價十二元特價八元八角
◇最新全秋角桿化學白金尖雙手牌原價十九元特價十二元
◇最新式金星大號黃金尖……原價七十七元特價五十五元

注意凡十元以上金筆一律保用三十年、

本行備貨充足、批發零售、價目克己、倘不合用、商標不去可以退換、不用贈品吸引顧客、不使巧詞欺人、全憑貨眞價廉、以實事求是的令顧客滿意、社會有口皆碑、並非自詡、絕非虛誇、細審本廣告句句眞理、可以證明本部各種水筆價目自六角起至二百餘元

各界購筆須知

購買金筆勿貪圖贈品、因贈品也是買來的、早經加在貨價之內、購買金筆要與賣者言明、到別家比較、倘有不合、准許退換、這樣絕不能上當、世界各國名牌、派克、瓦特門、康克令、雙手牌、拜雞德、支加哥、福特牌、雅士牌、謝拉牌、倍利看牌、與大上海明星、金星、華孚、大孚關勒銘、愛國等牌、均有工廠設備、久已著名、本號全有、如由文具莊隨便購買、自印牌號、即請名牌、那眞是欺蒙社會矣、買者必然上當勿疑。

經售公益奬券 青島分行天津路 搖彩香檳馬票 濟南總行商埠三大馬路中間

各地同業批發另有折扣價目表歡迎索閱

康勳臣

固精補腎丸

夢遺滑精 腎虛早洩 一盒即愈 三盒斷根

康勳臣

調經養血鳳凰蛋

婦女

白帶

（康勳臣製白帶聖藥）

當日見效 兩盒斷根

康勳臣

花柳清血消毒丸

康勳臣

婦女通經化血丹

青島總代理 天津路 電話23866號

濟第二屆聯協會
仍繼續舉行
第一日議決議案四件

濟南通訊　爲濟市五十萬市民謀福利實民意上達、上情下宣的新民會第二屆聯合協議會、於日前上午十時、假濟南公會堂、隆重舉行、除唐省長河野機關長（均代表）滿洲通商代表宋彤賓、市新民會朱桂山總會長、濟南道公署王道尹、二十一團體團長、民團代表、省警備總隊代表等人出席外、到有各分會及各部門代表三十四名、、連同各關係方面之列席者、共計有五百餘人、情況熱烈、儀式隆重、一切進行如儀、議長、張少甫、副議長李伯誠書記長丁吟笙、書記、蔣元慶、魏道源、曹鳳章、范毅昌、谷昭、索元來、上午至十二時當即休息、並進午餐、午後二時起、復繼續舉行、當經議決案件至第六號、計解決者四件、一任委員會處理者二件、至午後四時半始告終了第一日之程序、昨日午前十時起、仍繼續舉行討議云、

〔省唐長詞〕（代表谷）

祝（二）今値民國三十年度濟南市聯合協議會開會之期、本總會長特派敎化科長谷祝三代表參列、並達余之誠意、願與會諸君共勉焉、

我新民會成立四年以來、領導民衆、贊襄政治、於去年度召開劃紀元之第一屆聯合協議會、實行宣德達情之工作、顯現王道、伸張民意、昭示中外、甚洽輿情、實觀既往、益信協議會制度之適合國情民性、而於衡時勢、尤信協議會制度之克堪建國興亞、誠以已往政府當局、對內政之設施、不明探納民意、對外交之折衝、不知利用民氣、而一般國民、又無愛國之心、漠視興亡、無敵愾之氣、坐觀成敗、遂使國與家若馬牛風、官與民同秦越視、今茲協議會制度、蓋萃地方之俊傑、協議國家之政治、以府會一體爲契機、通官民一氣之情意、周知民隱、共濟時艱、以此建國、何患不建、以此興亞、何患不興耶、

本年度爲該市第二屆聯合協議會眷念已往之成功、可卜當前之奏效、惟物有本末、事有緩急、重其本輕其末、先其急後其緩、此議時務之所以貴乎俊傑也、政府之職責、在乎圖謀國利民福、人民之希望、在乎嶄求安居樂業、而兩者相互聯繫、國利民福固寓諸安居樂業中之、故欲完成國利民福之大計、必須先使民衆能安居樂業、此理至明、不待深喩、然試問華北一萬萬民衆、果能安居樂業乎、事變前鄉村之被壞、人民之痛苦、無論矣、即溯自事變之年起、戰禍之波及、失其損之大、已不可數計矣、蔣家軍之焦土政策、剿滅痛鉅、亦云極矣、而共產八路匪之游擊戰術、焚殺擄掠、更無所不爲矣、直至今日、連年災長、年穀不登、民不得粒食矣、匪共勾結、閭閻騷擾、民不得定枕矣、哀哀蒸民、流離增尾、窮困顚厄、至矣盡矣、蔑以加矣、所猶幸者、友邦皇軍、救民討賊、屢勦掃蕩之師、政府當局、悲天憫人、不倦宵旰之志、今日之華北全局、奠定治安之基、華北全民、粗享安樂之福、亦可云不幸幸之大幸矣、

故處今日而謀華北之明朗、談華北之建設、首在強化治安、而欲恢復治安、確保治安、則首在強化滅共工作、所願代表諸君、發揮偉抱、共濟時艱、在會議席上、固應協議對策、即會議閉幕、歸去田間、亦應宣傳滅共、實踐滅共、庶能樹立風聲、喚起民衆、同作滅共之鬥士、築成滅共之堅障、仰杜不敏、此心此志、敢告天日、竊願與代表諸君共勉之、中華民國三十年五月二十九日、新民會山東省總會長唐仰杜。

歷城縣署實施
鄉村夏防宣傳
深入民間工作活躍

歷城通訊　歷城縣公署、前曾展開強化治安之偉大運動、雖爲期甚暫、但所收穫之效果則極爲宏大、目下此運動固告一段落、然在官民間仍繼續以不眠不休之精神、爲鞏固治安而努力也、縣署以時逢夏季、青紗帳將起、防範匪患、必需使民衆有緊急措置、爲此特定宣傳、得入鄉間、作夏防宣傳、以期喚醒民衆之注意、以確保地方之治安、於日前午前九時由宣傳班長杜天籟、偕同三澤輔佐官、及中隊長孔繼慶、隊警五十名、前往城東南東堵區之章邱莊宣傳、到達該區後、即由該區區長趙純修、鄉長漢發禮、莊長郭錫章、陪同先視察防務、繼即編閱自衛團、並召集民衆五百餘人作通俗之講演、對夏防應注意之事項、如勤防哨、保交通、修堡壘、取聯絡、清戶口等、闡述至爲詳盡、各聽衆均欣欣動容、俱能騰溢、隨時進散放各種宣傳品、收效至爲宏大、婀該莊位於群山之間、東抱龍骨、西接將山、南系鳳凰、北連揚猪等山、四面山岳、環抱在中、查該莊在夏防期間之設施存廢、實與地方治安上有莫大關係、現縣署擬於最近期間、在該莊設置防務、以防將來、杜縣長等在該莊宣傳畢、於午後一時返回縣署云。

搜集歷史文物
省署准函令所屬辦理

濟南通訊　山東省公署、准敎育總署咨開以據歷史博物館呈稱、遇有關係歷史文物、擬館保存研究、以垂永遠、若河北鉅鹿、發現古鍋、京市發見清士文瑱公墓碑等事、各報紙時有記載、查本館係屬國立存古學術機關、蒐陳史物、多自各方搜贈而來、與其他專存一種物品者不同、然一般人士、每誤存留古物陳列所、或專供遊覽者之同一處所、捐品寄送、每滋遺誤、雖古物陳列所等處、過去收贈、關係歷史、宜歸本館保存之品、每承轉撥、而寄遞頻煩、已頗費輾轉、玆爲歷史文物愼重保存起見、用僅呈請鈞署、行文各省市、此後遇有關係史物、擬交公家保存之件、請送署方轉發、或逕交本館以資研究、俾垂久遠、等情據此查該館所呈各節、係爲保存物、闡揚古蹟、咨請轉飭所屬查照辦理、省署准函後、已令本省各級機關、查照辦理云。

舉行會議
魯省署祕書處
研討改進事項

濟南通訊　山東省公署祕書處、爲謀工作圓滑推進起見、於日前上午十時在會議時、舉行處務會議、股長以上人員均出席、首由祕書長俞康德氏、對處務進行事項、作詳密之指示、繼由各出席人員、先後提出議案、分別研討、至十一時半許、始行散會云。

蘇北劇團
整頓內部

徐州特約通訊　蘇北行政專員公署情報部長張兆義氏、自涖任後、即對於情宣工作積極推展、最近因所部蘇北劇團成立數月、特巡迴於蘇北各地公演、共成績優異、有口皆碑、最近張氏對於內部加以整頓、各職員努力振奮、工作緊張云。

蘇北郝專員
視察各縣
二十九日返徐

徐州特約通訊　蘇北行政專員郝鵬自涖任以來、對於行政之改進、力謀整頓、最近爲明瞭各縣行政狀況、特於日前親往宿遷睢寧等縣視察、頃因海州地位重要、特於二十四日再赴東海巡視、於二十九日返徐、關於視察狀況、容後續誌云。

省署職員練習
保衛東亞歌
成績異常良好

濟南通訊　山東省公署、自實施公務員練習唱歌以來、係每於星期三上午演歌一次、雖爲時有限、但已將『興亞歌』『東亞進行曲』等歌曲、演唱異常熟練、茲以「保衛東亞」之歌、意識遠大、殆諸優美、現已開始習唱、成績極爲良好云。

平度縣選拔
教育人才
開始檢定教員

平度通訊　該縣張知事、熱心教育、業經設立公私立學校一百五十餘處、玆爲選拔人才計、特委教育科長蘇雨奇、爲該縣承辦檢定教員事務所主任、業已着手辦理各記事宜、以爲將來擴充學校之準備、聞該事務所、已於日前正式辦公、報名者已達七十餘人、又該縣赴省受訓教員四名即日起程赴濟云。

開墾灤縣荒蕪地區
定三年完成
每年產米可達三十萬石

北京通訊　華北當局爲謀華北產品增加、及華北農民生活安定、決定開墾華北荒蕪地區、經中日關係當局協議、於本年三月七日創設華北墾業有限公司、據悉該公司自成立以來、積極從事華北農業開發、協助設立稻田開墾十五年計劃、現已着手逐步實施、本年度預計事業、總工費一千八百萬元、決定最近開墾灤東灤縣一帶荒蕪地區、總面積一萬八千町步、利用灤河水流、開墾水田一萬町步、旱田四千六百町步、定期三年、總經施工完成後、每年產米可達三十萬石、爲獎勵農業增進生產起見、設法勸導農民一萬戶、使之移住墾荒、並藉予補助費、施給種子肥料、網羅日本優秀農業技術員、施以科學指導、俾養成爲自耕農、人盡其才、地盡其利、對於華北墾業前途、頗爲各方所期待云。

濰縣各界舉辦
慰勞皇軍大會
表演遊藝極盡歡洽

濰縣通訊　本縣各界民衆、以友邦皇軍、在此事變三載過程中、以不撓不屈之神勇精神、以節節勝利之聖戰、驅共匪於窮途、救人民於衽席、尤於強化治安進程中、各地方屢奏奇功、追念之下益爲我中華民族所以爲榮幸而當感謝者也、本縣民衆爲感謝皇軍以示慰勞起見、特於本月日前假新民教育館大禮堂舉行慰勞皇軍大會、是日午後二時如儀開會首由第一區毛區長致開會辭、復由邱知事讀感謝狀、并呈○○部隊長、繼由常道尹致感謝辭、并由部隊長致訓詞、訓畢、由師範學生合唱露營歌、由縣中學生日語對話、妓女唱歌、京劇獨唱鼓辭、對唱評戲、最後攝影聚餐、一時之情況、可謂盡歡矣。

（寫眞係會後聚餐時情形）

莘縣劉知事
帶隊搜剿
到處召民衆講演

莘縣通訊　莘縣地方治安、逐漸恢復人民多已各安生業、積極治理、承平可期、惟是赤匪深入民間、以虛偽宣傳、麻醉人民、深爲可慮、劉縣知事、有鑒於此、爲繼續強化治安、根本掃清匪患計、連日親自帶隊搜剿、極爲努力、今又於本月二十一日、邀同友軍關戶隊長、莘隊赴燕店曹樓于樓王化、日前赴馬廠花園安州豆村等莊、搜剿宣撫、到處向人民講演共黨禍國殃民之罪惡、爲謀共永久的承平、與人民結成防共陣線云。

魯各縣稅收
不准挪移
嚴令隨征隨解

濟南通訊　山東省公署、爲整飭稅收、嚴查弊竇起見、特規定各縣經征正集各稅款、均須隨時請解、不准隱匿挪移、否則一經查出、定行從嚴懲處、現已令各縣知事一體遵照辦理、玆將原令錄左：

令文　案查各縣經征正雜稅款、迭經通令嚴行催收隨時清解、不得稍涉騰挪在案、現查各縣遵章報解月清月款者、固居多數、其征起大宗款項、不報不解、私行挪用者、仍不乏人、以此不顧功令隱匿虧挪、實屬紊亂財政、近如前齊東縣知事劉子剛於交卸之際、竟擅將挪用田賦、雜稅等款七萬餘元、春考貸款三萬七千餘元、經查詢挪用原因、謂爲墊支地方公用、縱非侵蝕公帑、亦屬有意虧挪、已勒令該知事照數賠繳、以示儆戒、須知庫款攸關、絲毫爲重、各該知事對於征收正雜各稅、不論數目多寡、務須恪遵定章、分款隨時提解、未征各款、加緊催徵、大批報解、藉裕庫儲、倘有隱匿挪移情事、一經查出、定行從嚴懲處、並將虧短之款、責令如數賠償、決不寬貸、除通令並令道隨時督查外、合行令仰該知事即便遵照辦理、勿違、切切此令。

華北道教總會
在京成立
聯合各地信士興建祈雨道場

北京通訊　華北道教總會自經籌備以來、刻已完全就緒、於二十九日在和內宮邑街福佑寺舉行成立典禮、參加王委員長代表內務總署、禮俗局王度公局長、及興亞院新民會社會局警察局、河北省公署等代表等多人、下午二時開會、全體向國旗及祖像行致禮後、即由道士念經一切儀式完畢後、由會長陳宗興報告該會籌備經過、繼由署禮俗局長王度公興亞院文化局代表安原新民會代表井口社會局代表楊擊善、河北省公署駐京辦事處蘇主任及萬國道德會道德學社紅卍字會藍萬字會、北京佛教會佛教濟會及各地代表會員致祝詞、農會長致答詞、至五時許宣告散會、該會成立後、定三十日聯合各地道教信士興建祈雨道場云。

故都之端陽
荷包小老虎頗饒意趣

北京特約通訊　久居北京的舊曾熟視無睹、初到北京也許更覺失望、然而隔開一次北京再回來、則如我、然在的懷中、夫然後、那依戀、那溫情、那欣快或者酸辛、總對是局內人均不能感覺到、而局外人一轉難於想像到的。

北京像一碗濃茶、雖不如牛奶般香甜、慢慢的品飲、却有深長的意味。北京像一幕舊劇、雖不如電影那樣現實、重複的實觀、却不受厭煩的襲擊、北京又像一篇古文、時代歌曲不論怎樣流行、却永遠不能如古文那樣、縱然誦讀了千遍萬遍、也不會使誦讀的人減却對它再讀一遍的興致、北京不像一個花枝展豔的姑娘、但是在這一點上却沒有殺風給你、北京像一位枯守着一部線裝書的老秀才但是這秀才却嗜着陳年和端陽節與中秋節雖然有人告訴你「人們應該忘下它」、可是你一定對它忘不下。

所以在北京這個古城中遇到這個古已有之的端陽節、你會相信風光不但如此、人們所感到的情緒也一定較比特殊吧、

現在、端陽節又到了、街頭巷秋、因然來日方長、可是同願清明、這一年的光陰、則已逝去了幾乎一半了、這個時節的北京、以氣候論、已似乎春神和夏神正在辦理新陳交替之際、因而今年這個端陽節、應着人們活躍的情形、大概比往年特別感覺有個意思兒。

照例的吃喝、照例的討價打架、這些當天同調的瑣事、不用說、北京是非常熱然、節關當然更「爲最」的了、即以粽子一項、那怕當年是一種祥物或不詳之物、而今却又變的三鮮的、……種類不下十餘萬、屈原先生雖也不被提起、但是後人借了他的光、口福真的享着了也。

在端陽節前的差不多一個月、串行胡同的小販便叮起賣揚貼調陽着「江米小棗兒來呀」、「一個好大的粽子喲」、「由我粽子的很滿意地得到了一過節」的信息、到了「端節」的前夕、看吧、攀市的小舖節的門前、和一些乾菓店裡、惟一製造粽子的人或商舖作出來的粽子、是那樣擠着、那樣的堆積着、

（寫眞係北京端陽節賣粽子者）

此種緊張的粽子的黃金時代、一直可以延續到節後、節後以後、胡同中小販對於粽子的唱聲、以往年的定例推之、當然仍要蔓揚到月餅上市時候爲止。

蒲艾、一束新鮮的蒲草、夾插着幾株艾蒿、在每天清早的菜市上、尤其以西四馬市一帶爲多、一車一車的陳列、等候人們的購買、清晨的野草的香氣、特別給人以記憶上的回憶、你回憶起過去的一些端陽節中的故事、不要本能的買幾束蒲艾拿回家去插在門或窗戶上嗎、先年各胡同中有些賣蒲艾的孩子、近年來、孩子們多去賣冰棍了、以致不聞胡同中復有蒲艾之聲、是亦不變遷的舊節中之一小變遷也。

荷包、小老虎、五雷驅宅符、仍和從前一樣、由一般鄉間的婦女製成、物美價廉、很能保留一部民間藝術的面容、更有節中懸掛的葫蘆、這兩天也都五光十色、遊街示衆了、所以說節下的氣氛、北京是特別濃重的、另有一種點綴端節的東西、敢斷言北京以外、任何地方所不能多有、雖然所說的東西在端節以外的時候也並不多見、多有、就是古年的佈品、到了如今已成了廢物的如搭包、扇套、眼鏡盒、荷包等物、其上繡的花、縧的絲線、十分鮮明、索價僅及一二角錢、當此掛荷包的佳節、買上幾個價廉而古的舊物、撫今追昔、頗饒意趣。

端陽節是一年中最光顧的一個大節、節中雖有五毒等類的傳說、逢到這個節、正是紅瘦綠肥之季、我們所感的、也覺神經性較比大一些。

內政部化驗許可證成字第一號

國立北京大學醫學院檢查化驗鑑定合格

北京衛生局註冊第一號　天津衛生局立案成字第七十號
上海衛生局立案衛字第二十二號　青島衛生局批准立案第四號

商標局註冊立案……全國各地方政府註冊

去痰精

□萬病皆由痰作怪……願君速服「去痰精」!

□購藥時請堅決指定要「去痰精」以免誤購他藥!

△白痰傷肺…黃痰傷脾
△紅痰傷心…青痰傷肝
△黑痰傷腎……

此藥味美易服、大人小兒孕婦均合用、逢痰化水、或嘔出、或隨大小便排出、痰涎去盡、身體即可轉弱爲强、永保健康——人身有痰、如鐵有銹、有痰不去、終必受害、望惠者注意。

—各埠經售處—

青島　▲山東路至誠藥社、長春堂、金星藥房、寶順泰、宏濟藥房▲四方路華豐民藥房、建美藥房▲黃島路光華藥房▲易州路中國藥房▲天津路震東藥房、膠東藥房、膠東藥房支店▲山東路長春堂▲北京路長春堂、膠東藥房、天合益藥房▲金鄉路太和祥藥房▲冠縣路華北藥房▲膠州路杉江東洋堂▲台東一路衛南藥房▲威海路共和藥房、大生藥店▲台東一路廣東商店分銷處▲滄口人和藥店、同義堂

濟南　張麗子藥房、萬利西藥行、家庭藥房、五洲藥房、鴻濟藥房、神州藥房、明春堂藥房、晉太和藥房、新華北藥房

濰縣　宏大百貨店、永興商店、聚成益藥房
煙台　各大藥房
威海　各大藥房
周村
坊子　振華藥房
膠縣　宏大藥社
高密
博山
濟寧
德州　宏仁藥房
臨清　正華藥房
棗莊
東昌

【華北各埠、到處有售、限於篇幅、不能列舉】

◀請服生奶話藥水▶

當天有奶

生奶

嬰孩缺奶者注意!

▲準保當天奶如泉湧

『生奶精』藥味甜美、性質和平、通氣養血、利竅催奶、凡產後婦人（或奶媽）無奶、或奶汁稀少的服之、當天見效、無奶的便有奶、有奶的更增多、嬰孩有了飽奶吃、自然精神活潑、發育健壯、父母也就歡喜。

青島經理　◇四方路建美藥房◇天津路震東藥房　膠東藥房支店◇山東路至誠藥社：廣東商店：長春堂：金星藥房◇北京路天合益藥房：膠東藥房：長春堂◇東鎮威海路共和藥房：大生藥店◇東鎮三路嶺南藥房

▲濟南張麗子及各藥房

胃腸良藥

偉大商標　表示著　純正藥效

胃活爲陸海軍合議製劑（政府註册爲證）向爲軍界秘寶、後以出而問世、推行竟及全球、各界承認爲獨特之胃腸藥、惟爲普及起見、售價又特廉

—主治—

隔食・胃弱・胃炎・胃痛・胸隔痞悶・惡心嘔吐・食積不消・酒醉宿醉・食物不進・吐酸嘈雜・膨脹以及小兒吐乳等症

【藥價低廉】小罐　中罐　大罐　均備

●各處藥房洋廣貨舖均有出售

總行　山田安民藥房

言所欲言

從變說起
——本刊今後之變態——
（編者）

事事物物似乎大半全有變態，小變成大，大變成小，好變成壞，壞變成好，也許變成更好更壞，這全都說不定，總而言之，事事物物之變態，彷彿是自然必有的現相，至於人之善變，那更是如風雲之莫測了！

「女大十八變」，越變越好看，也許變的令人難以寓目的那們難看！

一件事，一種物，一個人，當他變換了本來形態和面目的時候，看到的人們，他的心情，也要隨之一變；同情，是不同情，那全都說不定，甲以爲是，乙或許以爲非，這種是非的定評，是要以大多數的爲依歸，至於片面的偏見，那是顧不得許多了！

本刊應多數讀者之需要與意見，自今日起，是要逐漸的變更一下子，目的是在使多數的讀者，對於本刊有一種認識，而且要感到相當的興趣，總而言之，本刊要使它變的活潑一點，完全趣味化，取材不偏於新，不重於舊，不限於所謂「純文藝的創作」，掌故之類，亦所歡迎，白話固然是合乎時代，文言也未必不是可取的作品，舊詩詞，自要是相當的好，又何嘗不可以向讀者來介紹，古人的嘉言懿行，孝子節婦的軼事，在這復興舊道德的今日，亦足以警社會而正人心！

副刊固然是報紙的末事，每一篇作品，多少要使它有些意義，有技巧，有趣味，而能使每一個讀者全都看的懂，這雖然談不到「純文藝」，這樣的「大眾文藝」，我認爲比較着還高明些，不是嗎？

本刊之搖身一變，今後之動態，已如上述，至於是不是越變越好看，尚希愛護本刊之讀者，有以賜教，俾使這大眾的讀物，日以光大，此固本報同人之幸，實亦社會之幸也！

新聲的興聲
龍井三郎

無論任何刊物，當以擁有大多數的讀者爲主旨。要做到達到這主旨的目的，必須經過相當的努力始克有濟。然而，這種努力，也非一朝一夕之功所能奏效。眞不知要絞盡幾許的腦汁？

大凡一種刊物，如能得到大多數的擁護，自有其不可湮沒的價值存在。不管「低級」也有，「高級」也好！凡是，都是以腦汁所換來的一種光榮的報酬。這種報酬是集無數腦汁所產生的結晶，不僅大多數的讀者對這刊物，能發生興奮、且能造成「一日不見如隔三秋」的情緒，而絞腦汁的一般同志，精神上也能得到無限的安慰。一個刊物：如能做到這種地步，則——刊物——讀者——筆者——就變成了——三位一體了！豈不當歟盛哉？然而，談何容易！

希望今後的「新聲」，發出「興聲」，照以上所述的主旨，勇往邁進。打破已經沉悶的空氣，三位一體化，廣播一鳴驚人的興聲，使僅有的讀者，變成大眾的讀者，想本刊新編者自有妙計，我們只聽下文分解如何好了！

圈裏的女兒
仲子

一所齷亂而熱鬧的大雜院，舒坦的伏在貯水山畔的×路上。院中住的人家，大多是中下階級的人物。在那兒我有兩三位以勞力換取金錢而生活的朋友。他們的心中，沒存着所謂文明人的習氣——虛詐，也許根本就沒有。在心裏煩悶時，便跑到那兒找他們閒談閒談。

在一個燥悶的初夏晚上，我又去找他們，因了天氣的燥悶，我們將小桌子搬到院子裏，泡了一壺上好的龍井。喝着茶兒，就又沒頭沒緒的談起來。張大嫂和李二嫂的打架！小狗子和小三子怎麼樣去偷煤核！這些都在我們的談話範圍之中。

一位年輕的姑娘，倚着牆兒在那裡傾聽我們放肆的高談闊論。等到我們發見了她，在注目時，她卻悄悄的走了。

她走後，我們又把話題兒轉到她的身上。她姓×，珍，就是她的名子。她們的家中，只有她，和她的年將就木，而頑固的父親，及一個二十六七歲，尚未出嫁的大姊三口人。她的母親呢？已於七八年前去世了。

她的父親是舊禮教的崇拜擁護者。雖然崇拜舊禮教並不是壞事，但他的擁護卻是偏見！什麼男女授受不親啊！不握手啊！在他認爲是天經地義，聖人的話兒準沒錯！現在的自由戀愛！文明結婚！在他認爲這是世風不古，對舊禮教的大叛變。他別的不大知道，知道的也許就這一點。他的狹搭太奇，要不她的大女兒一直活了二十六七歲尚未找到婆家。他的職業是在×煤油公司裏當售貨員，生活倒還裕餘。這或許就是他的自尊心的擴大器。

她從前上過學，但因了她父親「女子無才便是德」的那句話，在她小學畢業的那年便綴學了。

她們住在這雜院的南部一個小獨院裏，四周環繞着一堵短牆。和外院雖隔着一堵短垣，但卻因了，這堵短牆而形成了兩個世界。外院是齷亂，熱鬧，裏面卻異乎尋常的清靜，整潔。雖然外界是如何的高聲喧嚷，但總衝不破裏面的枕寂——她的性情也是如此。她的生活也只限於這個圈裏。

×　×　×

七八月的天，天是熱的。狗兒伸着舌頭，扒在陰涼地裏休息。天上沒有片片變化不測的白雲，只有那可以和淺色的陰丹士林布拌把子。間或有一二隻鳥兒，衝破這沈寂的晴空而掠過去，這像只是刹那。人們在這時差不多都去找周公閒談去了。

這是我們第一次見面的一個下午，時間大約是在兩點鐘吧！她很悠閑的，坐在她門前那株槐樹底下，輕鬆的搖着扇子。

這右大的院子中，除她和我之外，再見不到第三者的來往。她並不很美，但卻具有使人可愛的地方——靜潔——她並不和一般女孩子那樣做作，嬌羞，雖然我們倆的目光不時地碰在一起。她的大方，是值得我佩服的。這麼兩方無語的沈寂了五六分鐘，誰也沒好意思先開口。

好戲沒有不散場的，在神不知，鬼不覺的當兒，她的父親——舊禮教崇拜者——出現在我們的面前。

他瞧見院中，只有這一對青年人，在互相靜對着，立刻怒叱着她回去！這在他認爲這是一件可恥的事。我呢？在他的眼中又是一個舊禮教的叛徒。

×　×　×

經過上次事後，一直有很多日子沒見着她。原因是她的父親禁止她出門，爲了什麼呢？還不是那天那回事！她呢？實現了她父親所說的那句「大門不出，二門不邁」的話，而被軟禁在那小小的圈裡。

事的發生到現在，快有三年了。但她呢，卻還幽禁在那圈裡！那堵短牆！是一個無形的囚籠。在裡面有一對可憐的鳥，一點也不掙扎的任人玩弄。鳥兒啊！你們的一生，就只限於那個圈裡嗎？就那末平平淡淡的活下去嗎？

關於小品文
霍人

「小品文」這三個字，一衝入我們的眼裏，是多麼令人感到玲瓏而自然啊！

的確，小品文是一種親熱的形式的表現，牠具有散文的形式，供給快樂和闡明事物的眞理，因牠的技巧，風趣，有特殊的伸縮性，所以牠在人類活動中，最容易抓住人生和世界問題的核心，意志隨感情的奔放而流露出來！

當十六世紀末年的時候，牠才發現於法國孟丹（Montaigne）的作品中，由於他的嘗試集（Essais）的出現，他便成了近代小品文的創始者，牠在形體上完全是一種「個人的」（Personal）和不拘形式的，隨時所感，顯示着自我的情感和最深的心靈，在實質上，多是寫來爲快樂，消遣的，牠能純潔人心，使人們享受快慰，很少像懺悔，蘭姆（Lamb）的作品，「夢中兒」（Dream Children）裏有時一縷縷的深情，盈滿了淚水，所以小品文多半是傾向於欣喜，微笑，而不傾向於啜泣，恐怖或失望的。對嗎？

古今因果談
懺因居士

孫眞人卽唐代名醫孫思邈也，未得仙時，出遇村童，擒困一蛇，形體將死矣，眞人買放水中，後於宴坐時，見一青衣來請，隨而赴之，至一公府，卽世所謂水晶宮也，王者延置上坐，曰，小兒昨出遊不愼，若非遇先生，則幾死矣，設盛筵款待，宴畢，出種種珍寶爲謝，眞人辭不受，請曰，吾聞龍宮多祕方，倘肯見傳救世，賢於金玉多矣，王諾之，遂出玉笈三十六方以贈，眞人得此術益精，醫名乃大震，活人無算，積功多故證仙品云。

感應篇云，行一千三百善者成天仙，行三百善者成地仙，仙者固由積種種善業而成之也，觀夫孫眞人之入龍宮，卻珍寶不受，請傳其祕方，濟世救人之心，可謂切矣，宜乎列入仙班也，然仙人福報盡時，尚不能逃於生死，願世人欲不死者，惟學佛乃不二法門耳。

緬懷蘇嫂
（京塵）

「現在的人心壞了」！「眞是人心不古」！現在人心壞，我承認，大概任何人也會承認，彷彿古時的人心，一定比現在人心強，究竟強多少？恐怕不容易估量，那麼古時的人心究竟怎麼古，除去天曉得，那只有起古人於地下，向他去請教！

現在人心壞，不能一概而論，古時的人心好，也未必人盡如此，否則決不會有所謂「亂臣賊子」！概而論之，任何時代是有見的，孰多孰少，那是眞正的問題，別的全是瞎扯！

蘇秦倒霉的時候，以他的至親骨肉來說，對他的態度如何，什麼是父母，什麼是妻子，又什麼是同胞兄弟？這一切感情的維繫，完全在錢和勢上，蘇秦的嫂子，她對蘇秦前倨後恭時所說的那套，那是大實話，而且是眞情的流露，蘇嫂可謂千古第一痛快人！的確夠得上古今來勢利眼的典型人物，較之假惺惺而作態者，相隔何只雲泥！可惜沒有人給他立銅像，眞是彌夠一般人緬懷的勢利眼而不肯吐露眞情與眞面目者，理當向蘇嫂追悼懺悔，願普天下之人心不古的勢利眼者，當默禱蘇嫂之英靈，而三呼萬歲，則蘇嫂之精神，可謂不死。

隨筆兩則
少艾

—吶喊—

提起筆來，剛要寫些什麼，窗外一連聲的吵起來，打，打，打！……於是放下筆……

你猜怎麼的，兩個傢伙，在馬路上幹起來了！旁邊看熱鬧的在助陣……

這無足怪，在我們文明的古國裏，這是司空見慣的！……妙在，偶爾想起：

那是前年了！和K君散步於山東路上，一美國水兵喝醉，欺侮我們車夫，旁邊看熱鬧的自不乏人，且含有激憤之氣，齊聲高呼曰，打，打，打！

然而水兵畢竟是水兵，瞧不攏怕這點呼聲，大施展其Boxing攻法，於打敗車夫之後，竟昂首以碧眼朝我諸同胞一瞪，諸君子急避三舍之地……水兵則耀武揚威，傲然而去！

這幕悲喜劇於此結束。

我天朝人士之喜歡搖旗吶喊者大率類此！

—聰明人傻子和奴才—

想起魯迅先生的一篇作品：

奴才受不了委曲找聰明人去訴苦，聰明人聽過之後，喟然嘆息說：「天哪！你受的苦是太重了！但朋友，忍耐着吧！上帝會保佑你的」！

…………

奴才復受不了苦，去告訴傻子，傻子不禁大怒。奴才告訴他自己住在馬廐裏，連個窗子也不開，悶得要死，傻子說：「這眞豈有此理」！遂即動手前往開窗子。奴才大驚，急告主人，於是傻子被打而逐。奴才以功得獎，而大讚聰明人之安慰也！

想到：

聰明人或奴才都可以好好生活下去！

傻子是最很難了！

日本國民之印象
——使節團報告會講演詞紀錄之五——
日華女學院　李葵文

這次我到日本去訪問，實在是覺得萬分榮幸，不僅是我個人的榮幸，也是學校及一家的榮幸，所以和我有關係的各位先生都覺得有無限的光榮。

本次的題目實在難講，因爲我這張笨拙的嘴，實在不能完全表達出來，但總要竭全力把負着責任的來說幾句：

四五個月以前，在學校裏讀過關於「日本國民性」的一篇文章，現在可以簡單的來說一說：日本的國民完全具有大和民族的特性，因人種風俗習慣之故，所以情誼非常的濃厚，國民全以皇室的祖先爲長，來維護日本國家，所以現在都崇尚大宗家，這種皇室與國民間的關係，實是各國比不了的，並且皇室是民族的中心，民族都因之而存立，故有君臣猶如父子的這種關係，所謂一君萬民的精神，當時聽到這話實在覺得不能了解，可是趕到東京最初參拜對二重橋敬禮的時候，方才覺出日本國民與皇族宗室在有離不開的關係了。

及到參拜明治神宮，以及聯想到在學校裡學的明治天皇的詩裏有「身在九重內心中時爲民」的一句話，這樣對臣民有慈心而國民亦有體諒在上者之情的。這種思想不到的事不禁有感於心，並且在文部省的時候，尊有參拜者終繹不絕，就是步行在這神域以內不必口談，即覺身子已成爲神聖，因此可略見日本人的神秘性。

那麼日本現在強盛的原因在那兒呢？我想完全是從數千年來的國體國土及歷史養成了國民的愛國心，由上面所說的，可以知道日本是君民一體的國家，因爲是忠和國家是離不開的，那麼愛國即是忠君，假若君主國起來革命，在國家對於當時主是盡忠而對於前主不能算盡忠，而在共和國則無忠君這種觀念，國民只知愛國然而日本萬世一系的天皇，對於忠君和愛國勿論何時完全一致不能分離，因此日本國民具有特殊的愛國心，上下左右彼此非常親密，一旦有緊急的變動，爲戰事出兵的家，亦即忠君的家就會受到鄰人和國家的褒獎，所以對於家族並無不安的現象，更有近隣和國家都彼此援助。以「近隣的悲喜就是我的悲喜，國家的憂患即是我的憂患」，此實在是日本國民的特色。

這次赴日到處可以看到日本婦女尊守勤勞的精神。作一個家庭中心的主婦必須親自操作家政，育兒，教事等等的事，就我們所住的旅館來說：裏面的女茶房動作和家庭一樣的敏捷，他們這樣尊守勤勞，大多受自皇室的垂範，歸青後實覺有感於心。其次就是富有協同一至的精神，這一點從官廳，公司，學校方面可以見到。大多數的職員一絲不亂的在統治下各各敏速的盡各人的責任，在學校的學生都好好的服從校規和校令，對那樣好的團體行動我們覺得實在是羨慕。

還有女學生一點沒有虛榮心，當我們在東京時，府立第一校的學生帶領我們到百貨店去，她曾對我幾次的囑付過說：「無用的東西，現在不需要的，珍貴的及好看的都可以不必買，若是實在要用的那就買，保買吧，」這種眞實的心意，好像原來我們就是很好的舊朋友一樣。

時下年青的我們只看見想到目前的事，完全爲表面好的和美麗的東西迷惑着，總當仿効日本的氣質早早的反省，下決心改善才好，特別對於婦女言語比優美起居應欲這一點我們所見到的像女學生，一般婦女及旅館的女茶房等，身份大都一樣並無差別。實在使我們驚嘆。因爲時間短促尚有他人報告教育，交通，工業等情今日僅以所見聞的，此次我代表我此次赴日後的一點感想。

最後，日本不僅採取歐美文化的特長，更能發揮日本近代的文明，這是各方面應當了解的，以上對於日本文化的簡單說明，關於特殊的國體和國民性以及獨自發展的精神，除此以外，對日本帝國的質實我們更當再加以研究才好。

歇後語（一）
子玉

歇後語，大概是起源於民間吧！最早起於何時？現在無暇詳考，陳望道：修辭學發凡有「藏詞格」內中的「歇後藏詞語」，便是歇後語的較早的形式。若按形式來分，便有下列三種：

一，歇後藏字，如：下馬威——風。牛頭馬——面。

二，歇後藏詞，如：一欣侍溫顏，再喜見「友于」，（陶淵明詩。「友于」謂兄弟也原出書君陳篇；「友于兄弟」）嗟彼「周餘」，竟況淪於塗炭。（晉書。「周餘」謂黎民也。原出詩雲漢篇：「周餘黎民」。）

三，歇後藏語，即歇後語，本文後舉例多屬此類。

一，歷史類

劉備夫人——糜氏（沒事）

孟姜女男人——白填韜。

張飛拿耗子——大眼瞪小眼。

程咬金的斧子——頭三下

梁山的軍師——吳用（無用）。

羅成爲街——白面大捲。

徐庶進曹營——一言不發。

蕭太后的筵席——雜燴化。

周瑜打黃蓋——願打願挨

二，地理類

二龍坑的鬼——跟上啦。（北京地名）

熱河當當——窮在口上了

安肅的白菜——扣了。

西直門打點——怯可可。（北京地名）

西山着火——兎子急了。

高麗國進貢——送銅。

印度炸麻花——黑了個脆

保定府到北河——一百一。

蒙古大夫——惡治。

短兵
—天—

吹牛十九過己，拍馬必能害人，個中理解，好自思之。

×　×

老頑固「妄自尊大」，新頑固「妄自菲薄！」

×　×

法律如蛛網，只能捕蚊虫而不能捉老牛，這正是盜鉤者誅，竊國者侯之邏輯也！

×　×

守舊的極端是「頑固」，維新的極端是「盲從」，病在自家沒有「定力！」

×　×

人能自治則國治，妄想治人則國亂！

×　×

減少「人欲」橫流是「進化」，「人欲」橫流是「退化」，「文明」與「野蠻」只判在人欲之多寡！

青島特別市醫師公會

科別	醫院	醫師	地址	電話
產內婦外科	中久醫院	張達三	江蘇路八九號	電話2三八九四
花內產柳外婦科	高大夫醫院	高內安	肥城路八號	電話2五八九四
皮膚花柳 產內婦外科	華德醫院	劉信齋 張伯瑜	武定路二七號	電話2四八六八
內外科 皮膚花柳小兒科	齊定鈞診所	齊定鈞	安徽路三〇號	電話2七七五九
產婦 內外科	海濱醫院	吳龍驤	山東路一八號	電話2五三六三
眼科	匯民眼科醫院	韋拯民	平原路四七號	電話2八七三五
小兒科	清和小兒科醫院	張子惠	湖南路七〇號	電話2六一一六
內外 皮膚科	錫九醫院	高錫九	四方奉化路一三號	電話3一七五九
內外各科	柏林醫院	張濟卿	肥城路五七號	電話2三三五九
耳鼻咽喉科 皮膚花柳科 內外各科	桐林醫院	張子琴	東鎮丹陽路七號	電話3一三九六
神經精神科 皮膚花柳科 內外各科	耘蓬醫院	王耘蓬	觀城路一〇號	電話2五七〇一
內外科 皮膚花柳科 X光線科	壽康醫院	丁介眉	湖北路四號	電話2五二三二
內外產婦科 皮膚花柳科	子通診所	楊子通	湖南路一三號	電話2五八三八
內外產婦科 皮膚花柳科	太平醫院	張靜軒	台東四路一七號	電話3一七一八
內外各科	遠程醫院	吳大任	膠州路一六四號	電話2七一七三
皮膚花柳科 內外婦產科	光陸醫院	金恆生	山東路三〇號	電話2六四六六
內外各科	高齡醫院	關壽齡	安徽路三三號	電話借2八五六四
眼科	濟同眼科醫院	李同濟	天津路四四號	電話2七四三九
皮膚花柳 產婦內外科	健康醫院	孫樹棻	肥城路四七號	電話2八八六〇
內外各科 花柳外科 專門	福民醫院	司徒達	平度路一七號	電話借2三七五六

金鼎牌酸梅湯
齊定鈞 金恆生 二大醫師檢定合法
眞正北京製法衛生 價目便宜 消食解渴 祛暑順氣
各飲冰室均有代理 如蒙經銷歡迎面議
總批發處 新利行 兼銷綠寶牌鮮橘汁
浙江路十一號 電話（二）五六六八
最經濟的夏季飲料 歡迎各界士女品評
東鎮區經銷處元成飲冰室（威海路一二三號）借用電話（三）一七三四號

灝清會計師事務所
會計師 戚金屏
所址 青島湖南路上海飯店 電話（二）五九〇二號

育仁堂 花柳清血 追毒丸
專治男女傳染各種花柳毒症小便頻數魚口便毒淋症刺疼下疳潰爛楊梅毒疥毒串潤身結毒路內梅毒入骨筋骨酸疼精神疲倦身起紅斑紅點及多年餘毒未淨血毒不淨諸症曾經服藥不愈或注射多針不能除根者服之均有特效勝過藥針十倍定價每盒壹元加料貳元

育仁堂 奇效立愈 白濁丸
治淋奇藥無論新久白濁下淋精塌馬口尿道刺疼小便頻數風流邪熱使白淋血淋後偏墜尿淋乏濁常年不斷凡淋病用千方百藥治不好洗療注射不見效服之百發百中輕者一盒重者三盒即愈定價大盒兩元

育仁堂 婦女化血 通經丸
此丸專門破血無論婦人處女經閉瘀積成塊氣裹血塊不行三五個月經永不見肚脹腹悶氣牢乾血老傷死胎不下諸症即服此丸立能通經破血百病化消保險體氣不傷輕者只用一付重者二付血下立愈孕婦忌服定價每付二元加料四元外埠函購加郵二角

青島代售處 金鼎藥房山東路 大和藥房易州路 長春堂山西路 泉茂永棧膠州路 泉盛永 西鎮汶上路 永世堂奉天路 海古藥店 台東西路 萬和號奉天路 長春堂山東路
北京育仁堂 設在青島北京路大洪泰院內三樓

中醫 蔡遠僧
主治：內科、婦科、兒科、一切疑難大症。
門診時間：每日午後一時至三時
門診收費：普通診費一元、特別診費二元。
出診時間：每日午後五時以後（但急症隨請隨到、不限時間）
出診收費：市內五元、市外另議。
免費施診：凡貧苦無力就醫之病者、可於每日午前九時至十二時來診、不收診費。
診所：青島太平路十一號、借用電話二一二〇五號

永華齒科醫院遷移聲明
本院因修理房屋已由天津路遷於山東路中市二二三號金星藥房內照常應診此啓
院長 劉永華

▲滋養軒廣告▼
滋養牛奶糖 各樣餅乾
滋養櫻花糖 西式糖菓
山東路一六九號 電話二、二四八三號

求子有方公開研究 函索寄奉 男用金盒 女用銀盒
乾坤寶補丸
男人用過偷歡喜 女界傳聞係仔多
老而無子六粒見功 夜多小便六粒見功 遺精陽萎六粒見功 氣虛血弱六粒見功 月事不對六粒見功 子嗣難成六粒見功 白帶長流六粒見功 耳聾耳鳴六粒見功
青島經理 山東路廣東商店 青島台東三路嶺南約房 牟平 天成 濟南 廣東商店
魏安之約行 總行廣州 分行香港 滬行靜安寺路樂和里 各埠約房約店均售

照常吸烟 見烟自煩 三日見效 十天斷癮
精神戒煙
▲廣告欺人▲天誅地滅▲限期戒絕▲保無痛苦
本品已經呈請中央禁烟委員會及衞生處化驗專戒鴉片紅丸白麵等癮毫不痛苦工作照常賴以除癮者已達數萬人謝函盈尺敢以歷史事實保證其功效如有懷疑向親友中探問究竟每盒一元七角中號四元二角五大號七元六角五分十天足以斷癮〇上海寧波路口濟倉大藥房總發行
青島總經理 北京路 天合益藥房 電話一、三八六六號 濟南張聾子藥房 膠縣宏大藥社 經售

脚溼聖藥 康膚露 大瓶八角 中瓶六角 小瓶三角
皮膚聖藥 愈膚膏 大瓶八角 小瓶六角
總經理 南洋大藥房 山西路二十三號 電話二五八四二號

三鶴牌 SAN-HO 三和棉織廠
老牌子新出品
蘇紗汗衫 涼爽舒適
各種背心褲頭 棉毛運動球衫 西裝內衣襯衫 婦女兒童新裝 莫不應有盡有 歡迎批發零售
青島三和棉織廠精製 電報掛號一三二〇五
營業部 高密路 廠址 濰口路 電話 二五五三七 三一七一六

德魯孟特舞場開幕啓事
啓者敝場開設南海路七號屋宇之宏闊空氣之流暢已爲各場之冠且聘高尚樂師以及舞術精奇之舞女數十人燕瘦環肥善舞善蹈尤屬超羣絕倫兼備精潔西餐各種美酒茶點以佐餘興藉怡神情而又招待周詳驅策如意當茲溽暑之際最是消夏良所有舞癖者幸勿交臂失之
西餐價目表
普通西餐 三元至四元
特等西餐 六元
德魯孟特舞場謹啓 麗泉南海路七號 電話（二）八八五八號

新民會青島特別市總會爲籌募新民學校基金特聘秋文社公演義務戲
地址蘭山路市民禮堂 電話二、六三三四號

吳藝員便裝

吳素秋
遲世恭 張蝶芬 關德威 張盛利 小壽山 張菊舫
馬富祿 李德彬 賈多才 高德松 魏效荀 吳素華

表一覽價票

排次	票價
前十二排	5.00
中五排	4.00
後五排	3.00
末六排	1.50
左右前十二排	4.00
左右中五排	3.00
左右後五排	2.00
左右末六排	1.00

第一日贈票 特製金鼎牌酸梅湯一瓶 贈送新利行
售票地址：市民大禮堂
日期：一日 二十六日 [開演時間…]

一日星期日 晝場 鳳還巢 夜場 全部紅娘
預告二日夜戲 雙齣好戲 坐樓殺惜 紡棉花
成名傑作 自拉自唱 學四大名旦 五花洞 二宮 淨旦 子 落子大鼓 南 河南墜子 南腔北調 節目繁多

市禮堂觀劇記

——吳素秋打泡第一日

本立

五月二十九日（星期四）、爲吳素秋打泡戲之第一日、晚餐後即偕友人同往市禮堂觀劇、至門前一望、中懸電光紅燈籠吳素秋三個大字、兩旁即遲世恭及馬富祿六字、入場後捉放曹已然上場、遲世恭飾陳宮、全法宗譚、身段穩健、桑音清脆寬亮、幾句流水、字字清晰流利順聽、高德松飾曹操、無甚妙點、身段尚爲不壞、「恨董卓」一段原板、瑕點頗多、唱亦無味、正値精彩處忽然電燈熄滅、據聞乃係外線受損、約半小時左右、其中殺呂時之「陳宮啊」一句毫調極佳、大段三眼、妙點頗多、此劇因電燈關係、不代宿店即止、休息約十分鐘即恢復光明、玉堂春亦上場矣。

按玉堂春爲青衣花旦並重之重頭戲、全劇悲歡離合、盡俳側纏綿之能事、自來唱青衣或花旦者均未敢嘗試（程硯秋僅唱會審一節、荀小雲則由起解起團圓止）僅荀慧生唱全部由嫖院起團圓止、濃柔、游刃有餘、爲劇界放一異彩也。

玉堂春登場由吳素秋飾玉堂春、出場時、扮相秀麗、身段婀娜、與王金龍良晤之始、表演極妙、王金龍一角由李德彬（戲校小生俊傑）配飾王金龍、身段備推、表情恰合、關王廟幽會一節、密意深情、從無文字處求之、實可貴也、流水中唱四句南梆子、低徊獨絕、神似慧生、病容見沈燕林、楚楚可憐、戲情雖苦而觀劇者、更爲若甜若苦、反覺素秋留王本也、起解上場（即收青衣）之四句搖板、婉轉受聽、別獄神大段反二簧（慧生唱則刪去、）腔調出奇、乃屬荀派也、行路小腔、頗多佳處、會審一場、更爲精彩、出場搖板之「往上觀」及「心又寒」之觀察二字、曼聲低度、幽韻四流、倒板之接週龍「大人哪一不落俏聲、三眼後十六慢開懷」一句、以奇兵制勝、尤令人瞻目叫絕、接着大段原板、披沙瀝金、時時見寶、並夾入梆子數句、新穎可佳、二六後之流水板善添小腔並加襯字、荀尚兩派各取所長、采聲連續不斷、陪監押禪情尤妙、餘勇可賈、馬富祿／沈燕林及崇公道、馬馬虎虎應付差事、絲毫不賣力氣、美中不足也。

是日聽戲並由新利洋行襲第一擧奉贈北京酸梅湯一瓶、筆者一嘗、實不同反響、眞有信達爾之味、讀者諸公、可以嘗試嘗試、實爲夏季消暑聖品之唯一良品也。

誌張麟書

昧辛

晚年以來、國劇大事盛興、梨園中之人才、層出不窮、即酷嗜舊劇之票友、名手亦復不少、有周郎癖者、隨時隨地全可以大過其戲癮也！

年來本市票友所組織之國劇社、眞如雨後春筍、皆是傑出之人才、亦復不少、島上劇壇之興盛於此可見、本市最近成立之詠菊社、由市署各機關之職員所組成、藉公餘之空閒、作正當之娛樂、與益身心、良非淺鮮、該社爲試驗各社員之成績、曾彩排於市禮堂新聲甫試、予我人以良好之印像、該社前途之發展、正自未可量也。

是日記者往觀、台上爲張麟書之「六月雪」、扮像大方、台步穩健、一曲歌來、頗爲動聽、雖極小之動作、然絲毫不苟、能有如斯之成績、若非富有藝術天才與相當之工夫、決不能有這般良好之成績也、張君勉諸、百尺竿頭、不難登峰造極也。

由紡棉花一劇 紡紅了吳素秋

富於靈活的演藝天才 到處受歡迎並非偶然

一齣紡棉花、風靡海內。在菊壇獨享盛名的一代寵兒吳素秋、那樣的嬌媚婀娜、玲瓏剔透、充滿了青春少女的活力、凡是見過她的人、記憶中就留下一個不可消滅的深刻印象。

她生來一副美麗的臉龐、扮像俊俏華貴、兩顆晶瑩的眼睛、一轉秋波、不知要顛倒多少觀衆、她最富於靈活的演藝天才、深切的體察劇中的情節、善於摹擬劇中人物的性格擧動。一般伶人不甚注意的細節、她却細心研究。描劃入微。天賦婉轉美妙的歌喉。蕩人心弦。婀娜脫俗的身段、曼妙善舞、她到處受人的熱烈歡迎。絕不是偶然的、唱腔、演技、表情、確是出人頭地、從前她是戲曲學校的學生、那時叫「吳玉蘊」。她能自拉自唱、學習四大名旦的唱腔作派、都很相似、荀派戲更是她所專長、描劃小兒女的嬌憨嫵媚、細膩熨貼、妙到毫顛、她到上海去演唱時、也沒有人注意她、無意中更新舞台的經理、要求她唱一齣紡棉花、她自己也沒把握準唱得好、那曉一唱就大紅特紫、紅遍了春申京滬、更興動了整個的劇壇、成了天之驕子、穩定坤伶寶座。（歐帆）

詠菊社彩排之盛况 琴島票界珍貴收穫

——羊平——

巽軍突起、以市署同仁爲中心之詠菊國劇社、於上月二十六日晚。在市禮堂作首次彩排、該社擁有票界名宿多人。如琬華女士、孫君蔚洲、李君野仙、舒君鳴皋、管君霖生、張君麟書等、經驗宏富、陣容完整、并得名票少泉熱心贊助、約同名淨王泉奎參加公演、是以劇目異常精彩、陳敬數趙玉東之探親家出場、趙君之鄉下親母、扮相極帶樣、白口一切、有類內行、二齣烏盆計、李劍青之劉世昌、桑音寬宏、大段唱工應付裕如、滿堂彩聲不絕、關係初次登台、有斯成績、綺麗雖能、次爲張麟書之六月雪、張君唱宗程派、腔調曼妙、台步均佳。極受台下贊許、惟以高寬亮均有佳喉、致力學程未免大材小用耳、該社社長馬君步霖之老旦、扮像桑音均佳、的是老手、第四齣李野仙之探陰山、李君之銅錘、醇厚沉着、富有炸音、夙着盛名、此齣雖極吃力、而李一氣呵成、果然名下無虛、壓軸琬華女士之穆柯寨、社長馬步霖大向力氣、趕節六郎、克盡厥職、徐振芳之焦贊、「青島侯喜瑞」的是不凡、琬華女士之穆桂英、於燈光驟亮中出臺、扮像明艷、身段成功、均臻爐火純青之境、女士斯劇久着佳譽、大段元板、清越圓柔、每句均博滿堂彩聲、配以金月波之楊宗保、紅花綠葉相得益彰、青市女票、琬華女士之外、尚未聞有能動此者、詠菊社員各劇中、當推此劇最受歡賞、大軸捉放宿店、呂伯奢串場後、全場靜息、王泉奎之曹操、劉少泉之陳宮、於閧堂彩聲中出場、王夙稱金嗓、高宏正宮調、而劉君與之對青、綽有餘裕、他一家之 調、若天馬行空、游刃有餘、劉君之嗓、雖得在高寬、而醇厚有韻味、且越唱越亮、各段快板跳脫流利、脆快異常、聽他言及一輪明月兩段慢板、激昂婉轉、各有千秋、使千餘觀衆、靜氣屏息、滿坑滿谷之禮堂、寂然無聲、每一句終、雖閧堂采聲、卻刀斬斧齊、又均聚精會神、靜聆下句、此等處最見功夫、由此亦可占青人聽戲程度、因不下於舊京也。

吳素秋女藝員 枉過山廬賦詩奉贈

——呂美蓀——

握手傾心乍見初、留香三日散華裾、蓬門春去增春色、爲有佳人降鈿車。

皎皎容顏桃李春、一顰一笑是前因、湘皋路遠休遺佩、東海而今有洛神。

撥搖星辰曆鬢低、驚裳未出畫屏西、不須一顧傾人國。下蔡陽城已盡迷。

四座無譁開管絃、霓裳舞處彩雲翩、江山明月遲遲下、都爲清歡戀此宵。

婉能綺語氣能豪、染翰題詩玉指勞、藝苑素秋秋色好、從今不數鄭櫻桃。

舞罷丹山鳳羽翰、碧梧千尺亦高寒、桐花自是棲么鳳、莫作鴛鴦翡翠看。

冰雪爲肌絕世姿、西洲重唱折梅詩、欄杆華手明如玉、璧海當樓獨立時。

聞去慰傳絲帳絕、紅顏白髮乍相親、勉園亦比隨園例、弟子新收一美人。

吳素秋與遲世恭在本社前留影（中間爲吳素秋之妹）

詠童芷苓

老藝

余喜年聽劇、每至一處、歌舞場所必涉獵遍及、陽春白雪、下里巴人、覺各有妙處、無所抉擇也、聞角旣多、形於文字者亦所恒有、但僅紓情寫意、非爲捧角來也、某歲因事某名伶誤會、屢爲其短處着筆、名之曰「新神台」、後某名伶爲友人所介、亦頗諒解、回憶過去頗覺不好意思、自是輕易不再談戲、此次芷苓來青獻藝、余兩度往觀、唱作均臻絕妙、詢諸同儕友好、凡觀芷苓劇者莫不極口贊揚、固非余所獨好也、因以詩記之。

錦江樓頭繁華夢、由來聲色傾國重、
吳宮清門嘯鳳侶、香雲鬢挽嫦青鳳、
絳蘭佩芷著仙苓、童宮碧玉出迷宮、
明眸皓齒清歌舞、瑤琴一曲怨東風、
含顰嚼蕊楊柳腰、言宜意宜恰中窾、
神韻花濃盡態揚、能使周郎爲神妙、
初來島上試新聲、藝精豆剔鏤錯名、
洗出元音傾一豪、變成艷唱美後生、
生來多才復多藝、隨意爲之皆如是、
豈爲依樣畫葫蘆、曲譜新詞可人意、
歌舞儀態笑言譁、賞心樂事數諧家、
莊諧逼眞察絕境、萬人爭看紡棉花、
一絲半黍不容誤、指點頃無盡妙處、
竹枝水調小樓東、鐵板銅琶大江去、
傳神入化致精微、魔女變相月殿寬、
一顧豈因博周郎、眼底衆生盡依皈、
昔年余亦慣歌舞、而今困頓歸嚼曲、
偶涉梨園見玉姿、清風明月却應俗、
論藝何必梅與荀、「江山代有才人出」、

童芷苓島上試新聲

——紡棉花是藝術天才的表演——

十文京庭容

近年以來、梨園行總算出了不少的人才、尤其青衣花旦的角色爲最多、這大概是「時尚」的關係吧？「四大名旦」之後、有「四大坤旦」、更有「四小名旦」、除了這十二旦之外、後起之秀的名旦、眞是雨後春筍、人才濟濟層出不窮、愛聽這路戲的朋友們總算是耳福眼福不淺啊！

童芷苓是荀慧生的高足、在京露演、紅極一時、因不能與四大名旦相抗衡、四大坤旦四小名旦、也未必能高她一籌也！說者謂童伶極有人緣兒、老實的來說、玩意兒到底是「地道」！

此次童伶應本市「光陸」之聘、來青露演、連日以來、成績極佳、每晚光陸門前、車水馬龍、情形熱鬧、亦見童伶叫座能力之不弱也、伊能戲極多、歌喉宛轉、清脆動聽、腔調新穎、吐字正確、一顰一笑、直模乃師、其最拿手、傑作、則爲紡棉花、海報貼出、票賣一空、若不先期定座、難免有向隅之歎故連次演來、上座每此倍增、大有百聽不厭之勢、良以該劇雖非正當戲路、內容穿插、極爲豐富、所模各角各戲、無不酷肖、更如一人三唱之二進宮、實屬難能可貴、什樣小調、影星歌曲、亦頗動聽、若非多才多藝、決不敢輕於嘗試、該劇雖跡近玩笑戲、演來十分吃力、較演其本工戲辛苦多矣、吾則謂紡棉花這齣戲、是童伶藝術天才之大表演也！

光陰荏苒、童伶在青演唱之約期已滿、僅此十餘日工夫、童伶之藝術、島上顧曲者、已有相當之認識、每一談及、無不交口稱讚、大紅大紫、載譽返京、童伶實不虛此一行、不知何日再能重來、飽我島上人氏之耳福也。

今日最後一齣、爲「戲迷小姐」、開幕紡棉花尤有出色處、臨別紀念、大演其佳劇、更予我人以深刻之印像、童伶可謂解人！

一物降一物！
硝滷點豆腐！
三簧鎖，就得
三簧鑰匙開！
「腦波平藥片」
的治療感冒
不費吹灰之力
正如中醫所說：
「藥當通神」
請看下圖所繪：
「一腳踢飛二豎」

主治効能
感冒　神經痛
頭痛　手術痛
牙痛　中耳炎
眩暈　月經痛
宿醉　外傷痛
結核微熱……

腦波平 藥片

北京市西單北大街一六〇號　股份有限　田邊公司

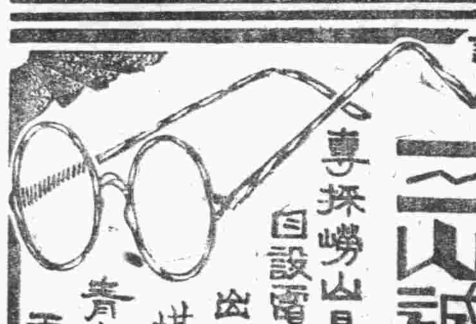

諸君欲購眞正嶗山茶墨水晶石眼鏡

請至 **三山誠眼鏡老店**

專採嶗山晶石　營業四十餘載
自設電机互廠　聲譽中外馳名
出品精良　定價低廉
堪稱　華北唯一
青島即墨路五十五號
電話　二一五八六三

廣大服莊

山東路
壹三弍號
電話弍七九弍零

應時貨品
定價克已

承蒙
賜顧
無任
歡迎

註冊商標
寶馬牌

華陀為古之神醫
新六〇六為今之神藥

「新六〇六」「新灑爾佛散」爲德國醫學界破天荒驚世大發明。治療梅毒確具神功。宣其名震環宇。婦孺咸知。本品除功效神速外。性質亦最和平。惟贋戳假冒之劣品充斥市場。故醫家病家。均希認明眞牌。並注意瓶盒上**獅牌**標記。庶不致誤。

注意!!
「新六〇六」玻璃管之背面均有黑色**獅牌**之浸印務希注意

瓶盒上所刊之**獅牌**即貨良效確安全無弊之保障

Neosalvarsan

BAYER

新六〇六
新灑爾佛散

經濟

生油紗布市場 週間之狀況 一致逐跌中週末稍醒

本報特訊 本週內之期現生油交易狀況、自週一開始啓抬、即逐步頹落、週中疲勢愈益猖獗、最低價曾縮至六十四元關內、惟週末稍見返醒、期現紗布週初市氣頗堅、週中受申津市退化、及生油頹落影響、稍事下降、惟週末則又略見返升、茲誌本週內交易狀況如下：

【油米】週一、現生油初以六十九元之價安交、境況堅俏、繼以期油慘跌、乃改落二元、貨主不忍廉售相率退盤、故未安交、現生米銷仍平庸、過磅傾低、一致脫售、故而節節退落、後場人情略見思返、始漸終止頹落、尾市境況平平、六月油收盤六十九元、七月油收盤六十九元四角、（週二休市）週三、申洋幫對現油僅用六十六元之低價買進、貨主仍不捨售、故未脫交、現生米因油市頹落、銷下亦漸呆滯、過磅東口貨三十六元五角、定期生油疲勢愈益猖獗、因現生油未能成交、市氣益虛、存戶爭相拋售、初拍即落二元餘、市氣頗為紊亂、後場頹廢之市氣仍未稍減、故再演低價、納利者於此低價中、乘機進補、尾市始稍見蘇醒、六月油收盤六十六元六角、七月油收盤六十六元八角、週四、申洋兩幫對現生油購辦依然不覩、僅出六十三元之價、貨主嫌低、不忍脫售、致未安交、現生米僅一家納進、意頗冷淡、安價三十六元、成交無多、定期生油初拍人情高唱、空方力謀訂補、故初開升越元餘、然因現銷呆滯、人情多思低、故有愛價放空之杵、相率吐售、盛氣竟如曇花一現、旋即頹落、後場人情仍低、一再接力拋售、市乃逐步下沉、迨年來未有之低價、因之存貨愈益恐慌、吐售之心愈急、小價退至六十四元關內、六月油收盤六十四元二角、七月油收盤六十四元一角（週五休市）週六、申洋兩幫對現油仍不肯問津、故未成交、現生米交易依然平平、安價三十六元、定期生油市、人情略見好轉、初拍即突升元餘、中途雖稍事退落、然尾市人情再見起色、較週四升越不少、六月油收盤六十六元三角、七月油收盤六十六元三角、以本週末與上週末比較、現油本週末未能安交、現生米無漲落、六月油收盤落三元七角云。

【紗布】週一、現紗布銷下市氣仍堅、稍事提升、現紗（二十銀月）一千二百五十元、現布（雙龍）三十六元六角至三十六元九角、期紗布授受平和、無何顛波、僅微露呆滯之態、六月布收盤三十四元四角一分五、（週二休市）週三、現紗布銷下微露疲軟姿態、現布（雙龍）三十六元二角、期紗布因申市暴落、津市亦頗紊亂、故此間市氣亦虛、散戶傾吐、以致退落元餘、六月布收盤三十三元三角二分五、週四、現紗布銷下微示軟化、但未至頹落、現紗（二十銀月）一千二百三十五元、現布（雙龍）三十六元二角、三十六元三角、定期紗布因申津兩市人情穩立、此間亦不示軟、六月布收盤三十三元九角七分五（週五休市）週六、現紗布銷下又見好轉、安價稍事提升、現布（雙龍）三十六元四角、三十六元五角、定期紗布初拍無何軒輊、惟尾市受油市轉好提携、稍見返醒、六月布收盤三十四元一角二分五、七月布收盤三十四元三角、以本週末與上週末比較、期現紗布無何升降云。

雜粮與麵粉 市況均現退化狀態

本報特訊 三十一日之各種雜糧銷下、無何軒輊、惟小米及小麥銷下暑暢、吉豆稍見下降、豆餅及生餅亦見挫落、茲誌安交價格如下：

雜粮市

膠州小米	二十五元五角
膠州元豆	二十元〇五角
火車高粮	十六元五角
火車苞米	十六元五角
火車元豆	十九元五角
火車莞豆	十七元
火車小麥	三十元
火車小米	二十二元
濟南吉豆	十九元
濟寧吉豆	十七元五角
高密小麥	三十三元
青口元豆	二十一元
青口豆餅	十六元
本街豆餅	十四元八角
本街生餅	十四元

本報特訊、三十一日之各牌麵粉銷下、市況稍見退化、炮車粉落二角、其他各牌麵粉有落一二三分者、前途仍有降多升少之象、茲誌安價如下：

麵粉市

炮車粉	十六元三角
雙鈦粉	十五元九角六
火磨粉	十五元
游魚粉	十四元六角五
飛英粉	十四元九角六
龍蝦粉	十六元七角
鳳凰粉	十四元六角五
三菱粉	十五元五角
龍門粉	十四元六角五

北京西郊大農場 第二期工事 預定十一月底完成

北京通訊 華北當局為發展華北地區農業增產、必須完備指導機關、乃以華北農事試驗場原有場址、過於狹小、設備亦甚簡單、乃於去歲援助設施、並在京西白祥店村大鐘寺附近農林地帶、興建大規模之新農場、其第一期工程、業已大部完成、即將終了、其第二期工事、亦已開始、預定本年十一月底即可完成、據悉全部工程費約計洋一百六十九萬四千五百元之譜云。

聊城縣設立 物資交易所 已有三處開始業務

聊城通訊 聊城總合作社聯合會、為維護民生、斷絕物資流入匪區、確立治安起見、特在該縣主要鎮區分設物資交易場三處、刻已開始業務、今後該縣經濟定將步入復興之途、於民生方面、及農產方面、裨益良深云。

對第一類營利所得 申報期展延 青島統稅局發布告

本報特訊 本市統稅局、日前布告商民、限令自三月一日起、至五月末日止、申報上年度第一類甲乙兩項營利所得額一節、業誌報端、現在期屆以上項限期行將屆滿、仍有少數商人未經申報、惟恐商人不明章則、為特重申布告、凡於期滿後三十日內申報者、姑准免罰、以示體恤、茲將布告覓錄於後：

布告原文 案查關於第一類甲乙兩項營利事業所得額、上半年申報期限、依照所得稅暫行條例第八條之規定、應自三月一日起至五月末日為止、前經布告周知、并分函各商會轉飭遵照各在案、茲查上項申報期限、將行屆滿、各商二十九年度營利事業所得額、業經來局申報者、固極踴躍、而尚未遵章辦理者、仍復有之、似此任意遲延、殊嫌違忽功令、本應依章處罰、以儆效尤、惟念本局上項所得稅初次開征、各商對於章則、容或未盡明瞭、自宜稍示寬大、以恤商艱、爲特重申布告、凡於申報期滿後三十日內來局依章申報者、姑准免予處罰、所有未經申報各商、務即迅速申報、勿再遷延、倘復因循觀望、逾期仍不申報、本局職責所在、定即依章處罰、決不寬假、合再布告周知、其各凜遵勿違、切切此布。

蒙疆改訂 勞働工資

張家口通訊 蒙疆政府所設之蒙疆勞工協會、鑑於以往蒙疆地域內勞働者之工資、殊不一致、因之勞働者與僱主之間、往往發生糾紛、爲掃除一般勞工自行高抬工資起見、遂自前者以來、即與關係當局協議、結果已將勞働者及大車最高傭定工資規定、不爲對勞働者十小時之最高額、所謂一等乃指能力優秀者而言、二等乃指能力良能者而言、三等乃指普通而言、至於老弱及未滿十六歲之少年勞工工資、定爲等外、以三等工資以下支付適當之數、此次所訂價目表、已令張家口支部兩市公署、市商會、土建協會、蒙疆運輸公司、及各種運公司關係機關、嚴行遵守云云。

工資價目表、苦力、一等九角、二等八角、三等七角、畫工、一等一元四角、二等一元二角、三等一元、木工、瓦工、鋸工、泥水工、鐵工等、一等一元八角、二等一元六角、三等一元四角、單套鐵輪大車四元、雙套鐵輪大車五元、膠皮輪單套大車五元。

對農礦兩業 謀積極發展 實署飭主管局擬計劃

北京通訊 華北政務委員會實業總署督辦王蔭泰氏、此次赴石門、井陘、太原等處視察、於五月二十六日歸來後、即於翌日晋謁王揖唐委員長報告視察經過、現王氏以視察結果、情形極爲良好、各地治安恢復、所有該處等之鑛藏農業、正可大事開發、特根據視察所得、提示要點數項、分飭農林鑛業兩局、擬具開發新鑛及發展農業詳細計劃、按步實施、以期早日達到煤炭增產、及食糧自給自足云。

統一碱業生產販賣 蒙疆設曹達部 股本十五萬已收齊

張家口通訊 蒙疆鹽業組合所設之曹達總部、已於業組合長李恒久氏主持之下正式舉行創立、早誌本報、茲聞張市曹達部經理選定陳步高、大同市李明、厚和市梁效文、上列三都市之曹達部、亦已相繼成立、今後曹達產量問題、將益顯著之強化、至於首次股本總額爲十五萬元、鹽業組合擔任六萬元、大蒙公司擔任四萬五千元、張市碱商四萬元、大同碱商五千、均已如數收齊云云。

又訊 蒙疆區域之碱爲天然物產、過去碱商均係散漫經營、以致地域內大量產碱、不能改良進步、生產量日漸減縮、而蒙疆民衆食碱、則多賴於京津所製（即曹達灰）輸入供給、於蒙疆經濟惰性之自保、當然發生影響、前政府權運當局有鑒及此、爲統一蒙疆碱業及力促當地產量改進增產開拓起見、特別開陳意見、要請蒙疆產碱之管理統制、即以指導獎掖、調進於碱業制度確保等情、業經政府予以通過頒佈曹達法案然此曹達（即碱料）爲期交由地方民衆出資運營計、是以鹽業組合長李恒久氏斡旋下、聯合全蒙碱業關係者、作共同之經營、統一碱業之生產販賣而設曹達總部於蒙疆鹽業組合內、以期共同提攜通進、此旨業已獲得碱運總署援助與指導、並予以認可、資本方面由各地碱商等及鹽業組合共同出資十五萬元、並在大同、厚和、張家口各設曹達部一處、經營製造販賣事務、張市總部則設於明德南街裕源碱店定名爲「蒙疆鹽業組合張家口市曹達部」。

南京商業 情況蕭條

南京通訊 一週以來、連日各業、有一部分、忙於籌措端節賬款之結束、市面銀根較緊、惟半年以來京市商業、業有每況愈下之勢、銷路範圍、亦因種種關係、較前縮小、至於投機份子之非法利潤、已不及往年多多云。

蒙疆中日銀行定期 開金融懇談會

張家口通訊 蒙疆地方、中日銀行與金融界、爲謀金融流通圓滑化、連絡感情起見、定於六月九十兩日、開金融懇談會、參加者有蒙疆銀行、實業銀行、東拓銀行、正金銀行、興無盡會社等、凡在蒙疆地方金融機關、與日蒙兩方當局、是日均出席、假蒙疆銀行公館舉行、金融機關報告本年度之資金計劃、地方金融調整、努力提倡貯蓄、懇談交換意見、官廳方面希望事項、開誠討論云。

濟警署協助 食鹽配給

濟南通訊 濟省會警察署、准山東省鹽務管理局函、以關於本省食鹽實施統制配給一案、業自四月一日起實行、並經佈告週知、所有該局與新民會山東省總會商討統制販賣詳辦法、及頒發之購鹽證式樣、經印製完竣、特檢同上項臨時辦法及購鹽證、並濟南市自五月份起、改用之年內八個月按戶查照、並隨時予以協助、該署查圖、已抄發統制購鹽臨時辦法、四月份購鹽證各一份、訓令各分署轉飭所屬一體知照、並隨時予以協助爲云。

本年四月份 華北統稅 較去年同期增加

北京通訊 華北統稅總局、稅收逐月增高、主因係由捲煙增加稅率所致、四月中收入總額計一千零四十二萬元、較去年同月增加三百九十一萬二千元、而捲煙一項、即較去年同月增加三百七十五萬九千元、此外礦產稅、棉花棉紗稅、煙葉稅、火柴稅、酒精稅等、均較去年同月減收、純由季節變化關係、其中煙葉稅之減少、乃因收獲不佳、棉花棉紗稅之減少、由於儲銀券價高、舊法幣價低、對滬輸出、折算困難、且產量亦較退化所致、茲將四月中華北統稅收入列左、（單位以千圓）

	本年四月	較去年
捲煙草稅	七、四九五	（十）三、七五九
葉煙草稅	三八八	（一）一八三
棉花棉紗稅	三五二	（一）六〇
火柴稅	五四八	（一）二三
酒精稅	一三	（一）一八
礦產稅	一三三	（一）一四四

開發公司派調查班 赴各地視察

北京通訊 華北開發事業年來極為猛烈發展、華北開發公司為明瞭各地過去開發之實績、及各子會社之業務情況起見、特派調查班十組、明日分赴京漢、京浦沿線、山東、山西、冀東、蒙疆各地區分別調查各開發子會社之資金、資材、新規計劃、經營機構、運輸關係勞務情形、及食糧狀態等、此項調查、預計下月中旬、即可蔵事、返京報告、據悉此次出發之調查十班、計蒙疆地區一班、京漢沿線一班、津浦沿線二班、山東山西地區一班、冀東地區四班云。

各種果實 成長豐富

天津通訊 本年自入春後、華北各地雨水頗爲缺乏、各種禾苗發青、俱不甚健全、亢旱之聲、喧傳出、各地農村爭待甘霖、以資灌溉禾苗、不然、行將萌芽或漸長成之禾苗、勢必枯萎、當此禾苗渴望甘雨之頃、惟各地樹木能欣欣向榮雖感天時之亢旱、並不似禾苗盼雨水之急迫、所有果實之成長、本仍甚豐富、據農村來信云、本年雖雨水缺乏、但少狂風來襲、果樹在揚花時節、但未稍受損失、故其結實頗爲豐富、今年收成較去年可望增多、惜雨水短缺、所結果實多不肥大、甘霖、不僅果實可期豐收、即一切禾苗亦必然欣欣向榮云。

厚和麵粉廠 加強機構 聘友邦技師指導

厚和通訊 厚和製粉廠有限公司、爲增加麵粉出產計劃、特聘友邦技師二名、指導一切而謀增加產量、以應市內需要並由蒙疆銀行厚和分行、將該公司之營業權利名義更換、統轄于東洋紡績公司、擴充實力增強機構、而謀營業發展、以收穫食糧報國、此舉于公于私均屬有益云。

滬煤近進口 四月份十萬餘公噸

上海通訊 本市各業工廠暨民戶每日所需煤白煤斤燃料、自經兩租界當局積極設法疏通以還、刻已漸收成效、運煤船隻已較前增多、水腳亦次第核減、故煤斤來源不無較過去增多、

來源 記者向江海關探悉、

統計 四月份煤白煤斤運滬數量、該關業已統計告竣、並發表如下、共達一〇六、二七二公噸、價值一、一三五、六三七金單位、合值國幣三、〇七四、一七〇元、其中以安南者爲最多、計七四、七〇一公噸、價值八九〇、四七二金單位、日本第二計一四、四八二公噸、價值六〇、八七八金單位、台灣第三計九、二八九公噸、價值三五、六八一金單位、英屬印度第四計七、八五〇公噸、價值一四八、七三〇金單位、復出口僅五十公噸、價值一二四金單位、至於朝鮮、荷屬印度、荷屬東非洲、美國暨關東租借地等煤區、於四月份均無煤白煤斤運滬、惟五月份運滬煤斤數額雖未統計竣事、預料將愈增多、故本市虹口、浦東、滬西、法租界各煤斤堆棧存底、頗已較前倍增、而投機煤奸爲囤貨居奇、恐必將遭受嚴重損失也。

出口貨物

台南丸昨日出口

上海貨 落花生油一五〇大桶、火柴木地一〇〇包、焦炭五六〇〇包。

高雄貨 落花生貨六二〇〇包、綠豆一〇〇〇包、黃豆一〇〇〇包。

天津丸昨日去滬 粉乾六〇包、烏魚一五包、黃絲五八箱、草編三四包、馬欄四件。

內外市況

本市市況（五月三十一日）

○棉布期貨前場

	開	最高	最低	收盤	成
六月	33.70	34.20	33.60	34.125	5075件
七月	34.60	34.30	33.95	34.30	225件

○生油期貨前場

	開	最高	最低	收盤	成
六月	65.50	66.40	65.00	66.30	940車
七月	65.70	66.40	65.10	66.30	1000車

○棉紗現貨

20支	藍鳳	1163.00
		1165.00
	龍門	1185.00
42支	宮女	1595.00
		1600.00
	豐島	1570.00
	龍門	1570.00

○棉布現貨

双龍	36.40
	36.50
	36.40
花鳥	34.75
	34.80
	34.90
銀月	35.00
龍神	34.10
三桃	34.80
喜合	35.30
燕喜	35.50

○土產現貨

生油	未成
生米	36.00
成	2700包
豆油	48.50
牛油	83.00

○麵粉市

炮車	16.30
雙鈦	15.96
火磨	15.00
游魚	14.65
飛英	14.96
龍蝦	16.70
金豹	16.30
鳳凰	14.65
三菱	15.50
龍門	14.65

○雜粮市

膠州小米	25.50
元豆	20.50
火車高粮	16.50
苞米	16.50
元豆	19.50
莞豆	17.00
小麥	30.00
小米	22.00
濟南吉豆	19.00
濟寧吉豆	17.50
高密小麥	33.00
青口元豆	21.00
豆丼	16.00
本街豆丼	14.80
生丼	14.00

海外市況

○大阪棉花 前場開盤

六月	89.75
七月	89.75
八月	無市
九月	無市
十月	無市
十一月	無市
十二月	無市

○大阪棉布 前場開盤

六月	5.365
七月	5.640
八月	5.825
九月	5.980
十月	6.170
十一月	6.300
十二月	無市

○大阪棉花 前場收盤

六月	89.75
七月	無市
八月	無市
九月	無市
十月	無市
十一月	無市
十二月	無市

○大阪棉布 前場收盤

六月	5.395
七月	5.660
八月	5.780
九月	6.000
十月	6.210
十一月	6.340
十二月	無市

○各國金銀塊

倫敦金塊 現貨 168.0

倫敦銀塊 現貨23又16分之7 期貨23又16分之7

紐約銀塊 休市

○東京匯兌相場

對美 賣3又16分之7 買3又32分之15

對英 賣1.20 買12又2分之1

○正金銀行建值

對美23又16分之7 對英12.0

○軍票交換相場

42元又8分之5賣 42元又8分之7買

○英國向各國匯兌

英美402.50

○英國向東洋匯兌

上海3又32分之15 孟買16又32分之21 香港13又32分之1 新嘉坡24又4分之3 日本12又2分之1 巴達比亞7.58 西貢11又4分之3

○東京短期 前場開盤

新東	115.30
鐘紡	149.90
滿業	8.60
日魯	61.70

○大阪短期 前場開盤

新東	114.50
大新	55.00
鐘紡	150.00
滿業	58.60

贈品 箭刀老牌洗衣肥皂 去垢最速 經濟耐用 照舊奉贈 （一打贈風景香皂一塊）

一批到貨成本太高 特價每元五塊 （每人限購一元） 永泰昌 青島李村路三三號

月星皂

在夏天、一件必須考慮的事、就是選擇肥皂。因爲採用了劣等肥皂、一夏天不知要蒙多少損失。月星皂是經充分化合而成的一種脫水肥皂、有四大種類、七大優點。主婦們若爲本身利益打算還是採用月星皂爲第一上着。

出品種類：月星長條皂、月星連皂、月星塊皂、黑方皂等。

七大優點：體質堅、泡沫多、去穢快、耐久用、不出碱、不縮小、價格廉。

各雜貨商號均代銷售 如蒙電話賜顧立即派人送上不誤 青島台西三路六十號 電話二一四五一七號 肥田工廠啓

電氣專家

新到大批歐美電機兼包一切電氣工事 批發零售按裝修理價格公道歡迎惠顧

凡貴廠電機發生障礙時請速電告敝號當立即派員前往檢查概不收費決不食言

青島復興電業謹啓 濟寧路五十八號 電話二四六八〇 一九三三七號

△農人的幸福△植物的救星 農光牌殺虫藥粉

蔬菜果樹農林田禾一切種植物的害虫無不藥到虫除請君爭先試用莫失良機敝行因擴充營業定價格外低廉如蒙惠顧無任歡迎 青市各雜貨店均有代售 外埠索樣外加郵票八分 信到即寄

營業科目 農光牌殺虫藥粉 除虫菊殺虫藥粉 欣定殺虫藥器 各種噴霧器 各種肥料 生產物輸出入業

華北總經理 天成商行啓 青島金鄉路六十九號 電話四六七一號

出張所 仁川府彌生町一四番地 同福公司 駐津辦事處 天津南門東聚興號內 電話二五七二七

永不退色 印花染色布 色如退落 包退包換

綸昌

出品一年好一年

綸昌永不退色布 爲四季相宜之最佳衣料

經濟美觀、經久耐用、雖日曬水洗、永不退色、用以裁製各式衣服窗帘帳子被面等等、無不合宜、全國仕女、一致採用、均表滿意。

綸紡（黑牌） 麻紗（紅牌） 麻紡（綠牌） 府綢（紀牌） 金剛紗（運牌） 大家布（綠牌）

綸昌各種永不退色布自生棉花起至貨物完成止均在擁有數千中國工友之上海本廠製造 各大公司各大棉布號均有經售

綸昌紡織漂染印花有限公司

◇加工精製（特種）今日降重發售◇ 榮華出品 自來墨毛筆 使用方法如同鋼筆

特種四元 甲種二元五角 公派拉蒙金筆 新型每枝十二元 荷型每枝七元 甲種每枝五元 乙種每枝三元

·今日加送· 四大贈品 青島北京路中華棧內美利時分行

批發品目

過酸化曹達 苛性曹達（火碱） 硅酸曹達（泡化碱） 硫化曹達（硫化碱） 瀉痢鹽（硫苦） 安母泥亞水 炭酸鎂 次亞硫酸曹達（海波） 其他工業用 醫療藥品 衛生材料 批發零售

陸海軍御用工場保土谷曹達株式會社製品 各國協定常盤會社鹽酸加里指定販賣店

華北總批發處 發賣元 寅屋大藥房 青島膠州路山東路角 電話2五六一六 二九六一七番

利比兒（淋病藥） 藤井靈寶丹 衿元（去衣領之污垢） 保土精（樟腦數十倍）（他淋四百倍） 露麗髮（染白髮） 惠乃玉（婦人良藥） 糖精 養命酒 口味兒 若素 中將湯

本社開幕以來荷蒙各社員匡實營業日趨發展良績感奮凡各種存款等無不竭誠辦理爲便利社員存輔助小本經營者并代理火險人壽保險業務今爲放款特在本社合東鎮設立辦事處駐在所本社辦事手續敏捷利息特別從優如蒙惠顧無任歡迎

保證責任 青島金融合作社啓 社址 肥城路十四號 電話 二七七三九 辦事駐在所 合東鎮商務會內

發賣廣告

一、凍粉（細凍粉及角凍粉）今年份之新貨上市多少不拘歡迎賜顧

一、理研製品 陽畫感光紙 販賣 理研代理店

合資會社 孤山寮廠寒天製造販賣部 青島華大路百九九號 電話三一〇一七一號

北京針灸醫士 楊道貞

施以毫髮金針、刺肉不痛、出針不流血專治中西醫藥無效一切疑難大症 診所青島觀象一路一號

資本金 壹億圓（完全收足） 積立金 一億四千三百四拾萬圓 營業種目 一切銀行業務

總分行 橫濱本店、東京、東京丸之內、名古屋、大阪、神戶、門司、長崎、小樽、大連、營口、奉天、新京、哈爾濱、張家口、北京、天津、芝罘、濟南、青島、上海、香港、廣東、馬尼拉、巴達維亞、斯拉巴雅、新嘉坡、盤谷、河內、海防、西貢、孟買、喀拉吉、加爾各答、蘭貢、倫敦、紐育、紐約、利物浦、伯林、倫敦、利屋熱任內羅、桑港、舊金山、羅府、布哇

日本銀行代理店 青島市館陶路壹號

橫濱正金銀行青島分行

電話（二）[illegible]

小兒聖藥 李琴圃福幼餅

擅治小兒食積腹痛面黃少食發熱咳嗽嘔吐瀉痢等症 每瓶六角 藥房均售

琴圃兒科醫院發行 吳縣一路九號 電話二四四七六號

注射普通賜保命仍骨瘦如柴

注射名著 老牌 維他賜保命 立見功效

何以注射長命牌維他賜保命而功效立見？

十年良藥：功效獨到 維他賜保命成分之名貴可稱舉世無匹內含標準十字形內分泌結晶體維他命B.D.結晶胎盤荷爾蒙人參鹿茸之精華等主治一切虛損女用內更加卵巢濾胞內分泌結晶體有調經補血之特效絕非市上泛稱補針補丸類者所可比擬也（用本品戒煙功效卓著）

信誼藥廠監製 全國藥房均有出售

贈閱 精美小冊一種 函索即寄

青島辦事處 借電話二八四二四 山東路八十六號二樓

本年入夏雨水量少 希市民節約用水

記者團視察各水源地 水道會社技師之談話

在青島新聞記者團十數名於三十日午後一時半視察某水源地，由水道會社黑岩重役，鶴田技師長外數名引導參觀種種最近之業績，並說明一切目下之建設正進行中，預定今秋第一期工事略略完成，例年水量多量使用期之夏期又因今年降雨量少，每年五月之降水量平均四十耗，本年則不及去年之半量二十耗，今後六月七月有降雨之預想，甚望市民於此際對從來之使用量要以三成程度之節水爲要，水道當局，爲揮全能力配水固勿論矣，即對附近治安，保甲亦爲努力，警備上得皇軍協力，多大之勞苦，新水源地完成後務必確實實行節水，於公益上在各家庭，各會社，各學校及共同生活之團體，均應充分注意防止漏水節約使用量，過此夏期至秋期，產水量豐富，確信自可無虞，當局懇切要望市民三成節水此亦爲平常社長以及全社員之要望也，各水源地視察後記者團於夏津路魚岩由會社代表鶴田技師長，小山現業科長外一，三氏共進晚餐就今後水道施設、警備強化、從業員之奉公的勤務等開催座談會云。（寫眞參觀水源地時情形下角爲試井）

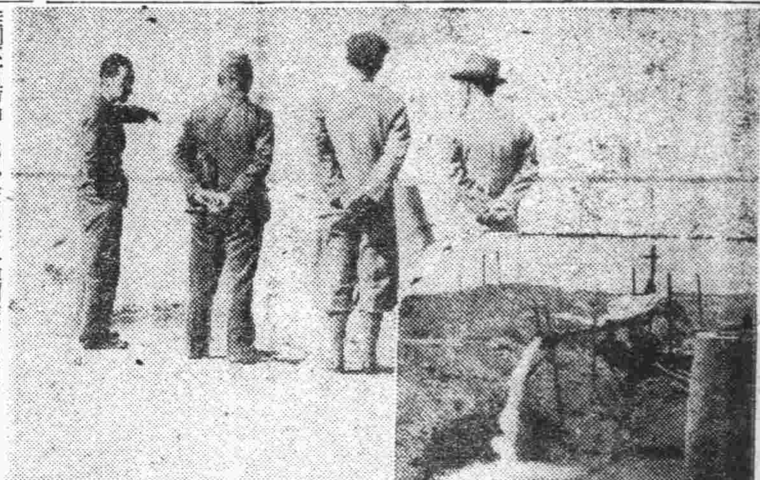

強盜案逸匪 馬振忠被捕 同夥薛安友亦落網

臺西警察分局、薛家島分駐所前曾捕獲劫匪馬振泰、送往法院後、業已被處徒刑、於日前該分所又將逸犯馬振忠、（年廿歲薛家島人）捕獲、送往分局、經該分局訊問、該犯供馬振泰被獲後、與同夥薛安友、（年廿三歲薛家島人）均自逃匿徐明山部下爲匪、後拐槍潛逃走、即在小珠山小牛石村爲匪、屢以打劫爲生、於本年四月初旬夜內、至黃島村市立小學校內、門入室、勒逼索財未遂、即將敎員高鵬福頭手腳薛村、沖同副村長管秀和、劉溝村鄰長岳振泰、臥龍村代理村長趙丰順等一併綁去、由海西涉水逃往小珠山至該處後、又將管秀和、岳振泰二人放回、令湊款四千元往贖高趙二人、當經黃島各村公推後灣村薛殿存、前灣村高振祿、劉灣村高振蘭、柳溝村高振北、臥龍村岳成祿、攜洋八百元至小珠山贖人當將高趙二人贖回、等情、該分局據供後、分局長呂鶴智當飭警長鐘續薛安友、旋經該分局特務警、在小港地方見一上船人可疑、乃將其捕獲帶往分局訊問、該人供名薛安友、供與馬兇所供相同、復傳各事主認明無訛、當將該犯解送總局、總局長對於該分局偵案敏速、甚爲嘉獎云。

新民學校義務戲 成績極佳 吳伶連演好戲

新民會青島特別市總會、前爲救濟本市失學之學齡兒童、在台西鎮及台東鎮設立新民學校、入學學生達五百餘人、辦理成績極佳、爲各界所稱道者、惟經費有限、勢難繼辦、經多方設法、乃決定邀請北京名坤伶吳素秋、來青演唱義務戲、業於上月二十九日在市禮堂登台、連日上座極佳、幾無隙地、禮堂中並有金淵潮酸梅湯可飲、更爲添色不少、頗爲觀客本市嗜劇者愛戴之雅意、特演拿手佳劇、今日午戲爲鳳還巢、夜戲爲紅娘、並於明日（二日）准演双劇、坐樓殺惜及新新紡棉花、三日演四郎探母、由名丑馬富祿反串老旦、及時佳劇不可錯過、尤以吳伶之紡棉花、雜耍衆多、與衆不同也。

公務員及眷屬赴滬 領取旅行證 由主管機關蓋印證明

本市警察局、以本市一般市民赴滬旅行者、須領取赴滬旅行證明書、以資預防不良份子潛伏、現該局以本市市公署所屬各機關職員、及眷屬等、有赴滬旅行者、向須遵章按照手續辦理、現該局爲便利公務人員赴滬須取旅行證起見、凡公務員及其眷屬領取赴滬旅行證、由其主管機關長官蓋印證明、連同旅行申請書、逕赴警察局交由主管方面直接辦理、勿庸填寫保證書等情、自六月一日起開始施行、該局已令飭所屬各分局酌屬知照云。

王立夫自縊

城武路二十八號附三八五戶住戶韓紅濱之內弟王立夫（年十七歲）於三十日晨不知因何自縊身死、當由韓某報市南分局請求檢驗掩埋云。

石人坡殘匪 被日軍擊潰 斃匪二十名日軍無損

（本市〇〇部隊發表）於卅日安邱東北方五公里石人坡地方有匪系高部匪約三百侵犯、日軍高島隊〇〇名、得訊即行進攻、戰約一小時、匪不支向東南方潰走、日軍無損、匪遺屍二〇、鹵獲品步鎗一一、及其他子彈等多數。

趙市長刊行先世遺著 定能流傳後世 金受申爲文考核詳盡

平叛記是康熙中邀民東萊毛霧石（一）先生、所作、記明崇禎間孔叛亂城一事、自崇禎四年閏十一月二十八日、吳橋兵叛起、至六年七月二十八日、寇平止、共十八月按月按日記事、實有編年史的筆法、對於孔「有德」叛原委、剿撫的紛紜、圍攻的劇烈、防守的艱難、記述頗如指掌、爲明淸之間野史中佳作、關於孔叛一事的著作、如「靖鹵紀」「東征紀」「圍城紀」「歸國紀」……均已散佚、此書之存、可謂吉光片羽了、民國二十四年冬瑞泉先生重印此書、爲攻史者之助吾人也喜見古人遺著重見世人、因並記之。以上此書、是否可以傳世不朽、並人自有公論、無須我來揄揚、其關於瑞泉先生本人著述政績、容另文介紹。又金受申君、曾於十六年前著人日山居詩話傳誦一時、久已擱筆、現趙東萊趙民襄善刊印中有先世蘭唱集附詩社酬唱一頓、趙公七十七、執壇璜之年耳、此珍貴之詩史史料、不容忽之、特再續編人日樓詩話、載於本年五月十五日第三卷第十期、新民報半月刊金君景仰先賢揚風雅、令人欽佩錄而載以廣流傳。

九十春先二十四風信、花紫晝永、高齋檢書、秦衛長靈香之茶、酌遠年竹葉之酒、閒飄宜人、塵氛益遠、重寫「仄韻樓詩話」以寄閒情、而徵舊夢、嗚呼杏花苓雨、細遺響於他年、鴻爪雪泥、寫幽懷於此日、豈不漪歟、瀾維乙丑丙寅之間、爲北京益世報作仄韻樓詩詞話都二十萬言、錄千百名公、擱筆以來、忽忽又十六年矣、君紗籠中、不鈔 之句、小奚囊裡、豈乏金玉之音、因再續前規、重提舊事、以實本報、兼求致益結社吟詩、自闕廣亭雅集、而栢梁台之會、不與焉、詩社盛於宋、大興於明淸、已著於舊籍斯不再及（未完）

滌煩却慮 夏日之飲料上市

王委員長 因本報協力治安運動 予表彰狀 已由市公署轉發到社

華北政務委員會、前舉行治安強化運動、本報曾派員赴各地協助宣傳事項、華北政委會王揖唐委員長、特予表彰、表彰狀業由市公署於本月三十一日轉發本報、市公署函如下：

逕啓者、頃准華北政務委員會秘書廳事務處函開、査此次治安強化運動、實施以來、成效彰然、各地新聞社、通訊社、宣傳報道、協助尤多、本會特授表彰狀、以彰其功、除北京市內各新聞社、各通訊社、由本會直接頒發外、其在各地者、奉委員長諭、由各公署代爲轉發等因、査青島新民報社址、係在貴公署管轄區域內、茲將該表彰狀四紙隨函寄上、即希查收見復爲荷、等因、附表彰狀四紙、准此、除函復並分別轉發外、相應檢同表彰狀一紙、隨函附上、即希查收見復爲荷此致青島新民報社。（寫眞係王委員長贈予本之報表彰狀）

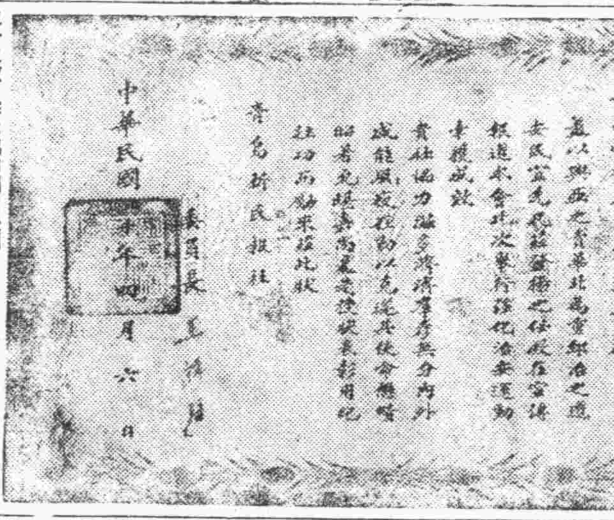

華北政務委員會表彰狀

青島新民報社

東西鎮糞便 招商包辦 六月十六日開標

本市台東台西兩鎮之糞便、向係招商包辦、本年包辦期即屆期滿、定於六月十六日在財政局公開投標、業於昨日布告周知、布告如下：

爲布告事、案查本市市內及台東台西兩鎮之糞便、前由合作社包辦、至本年六月三十日、即屆滿期、茲定於六月十六日午後三時、在財政局庶務股公開投標、即日當衆開標、得標之後、於七月一日開始接辦、本市商民有欲包辦、此項糞便者、仰即遵照後開辦法手續、屆時參加投標可也、此布、

招商投標承辦本市市內及台東台西兩鎮糞便辦法、

一、投標人以正當商民爲限、

一、承包此項糞便以一年爲期限、定最低標價七萬元、投標人所投標價、以超過限額最高者爲及格、

一、投標人須於六月十六日下午一時以前、先到財政局庶務股掛號、領取標單、並繳納投標保證金七千元、如中標後、即將此款補足、所投標價十分之一之數、作爲包辦期內長期保證金、不得標者、開標後、立即發還、得標而不承辦者沒收之、

一、所有糞便不得運出新市區以外、

一、投標人中標後、即訂立合同、自三十年七月一日起、接收辦理、除包款應按月平均預向財政局繳納外、關於糞便之如何搬運起取、應服從衛生機關之合法指導與監督、其詳細辦法於承包規約內規定之、

一、投標人中標後、其出賣價、須以公平價格出售、不得任意高價、以免增重人民負擔、

一、投標人於領到標單後、應自行依式塡寫簽名蓋章、並加封封固、屆時自持到財政局投遞、在場眼同開標、逾時概作無效、

多田所長 乘輪歸青 加治調查官赴京

興亞院青島出張所長多田少將爲連絡要務事而去東京出張後、現已於卅一日乘日光丸歸青。調查官加治大佐於卅日赴北京、預定兩三日內帶洽商討各種要務不日即可歸青云。

本報特寫

聖功女子中小學 成績展覽會 佳作甚多參加者踴躍

一般人們都認爲敎會學校、是太「貴族化」了、的確是、敎會學校的形式上、是顯得特別的「貴族化」、所以有一些窮人家的兒女都不敢去入敎會學校、但是誰都知道、敎會學校是要比普通學校要好得多！這也許是因爲「聖主」的努力罷？無論是那一方面的成績、敎會學校都是超出的、這是一般敎育界人們所不能否認的、無怪乎一些幸福的父母們、要送他們的女兒入敎會學校了、因爲敎會的學校、總是有一種特殊的意味！

在島上唯一的敎會學校、就算是私立聖功女子中小學校了。一些小姐出身的幸福女兒們、是快樂、活潑、天眞的在十字架下享受着學校的敎育、學校的一切設備都是舒適的、使得小姐們是儘量的、可以在充滿了快樂氣象的聖功、來發揮她們的天才！舒適環境中的人才、當然是要有美的成績出現的啊！

一年一次的聖功女子中小學校全體學生的成績展覽會、在五月三十一日舉行了、今天（六月一日）是第二天、但也是最末一天、因爲明天就不展覽了、這兩天的展覽時間是上午九時至十二時、下午二時至五時。進入大門口裏面、一張桌上旁有幾位小姐在那兒照料、參觀者的簽名、郭校長也不辭辛苦的一會兒在簽名處照料、一會兒在陳列室照料、小姐們也很客氣的招待着參觀者、使你感到了非常的滿意。

藝術字的「私立聖功女學中小學校成績展覽會」牌子、掛在門口、在你視綫注意到的地方、有一隻紙手指導你參觀的方向、很有秩序的順着手的方向去參觀這含有特殊意味的敎會學校中的小姐們的一切作品！

「第一陳列室高二」紅綠紙剪成的藝術字、貼在門上、所有的參觀者首先都是到高二的敎室來參觀高二的小姐們的成績、門口懸着幾張與禮夫人等西洋名人的像、這僅有的幾張木炭畫像、却不料是高二學生莊杏卿所畫的成績、在這幾張畫像上是充滿了作者的藝術天才、假如努力不懈的話、恐怕將來要成功的。

最特色的是化學上原子的構造圖、黑的硬紙上、用白亮珠子釘上一個一個的原子、一捆格子一張、四圍八格、上面還有一張原子構造的說明、告訴參觀者說：「原子爲一極小的核、與循軌道遊行於核周的電子、組成遊行電子的陰電荷、恰與核上所帶陽電荷相平衡、各元素原子序的數字、即等於遊行於核周的電子數、金屬元素的原子價、爲其變成陽離子時、可以失却 電子數、非金屬元素的原子價、則爲完成八個一群時需要的電子數。」但是、沒有化學頭腦的人恐怕是難以明瞭的、只是看來珠子的亮晶晶的倒是特別美觀。

除此之外的一些國畫、大字、小字都是一些十足的國粹作品、令人非常的驚訝、高二的小姐們、會有這麼好的成績出現、圖案畫、好像是這些小姐們應有的作品、由這些圖案畫中看來、就知道她們小姐們的細心和天才了。小姑娘們的作品、却是又美麗、又整潔、一些花樣本、大代數本、幾何本等都是一些紅綠紙的封皮、同樣地方寫名字、那麼的美麗整潔、樓上挺秀的字體、更是出色了。由這一點看來、無怪乎要被人們說是敎會學校是太貴族化了。

第二陳列室是初二甲級、一些花學試驗的圖畫却很有價値、第四第五陳列室、是初一甲乙兩班的成績、手工績、却難得的很、第六陳列室是高一的敎室、也就是高一學生的作品、縫的紙簍、未免太貴族化了呢、初三甲是第八陳列室、展覽品也是國畫、手工藝等、高二是第九陳列室、學生製成的氣壓器、電池、發電機、輪軸等、却是其他班次所不能有的作品、無怪乎她們是快要畢業的學生呢、

中學部的展覽看完了、後庭中有一個牌子寫着「請先到新校舍看成績」、這是小孩的語調、是去看小孩的作品、小學一二三年級的小學生的作品、是流露出天眞活潑的意味、順着「手」的指示、又看見一個牌子寫着「請再到舊校舍看成績」、這是三四年級、五六年級的作品、用粉筆製成的跳棋、用紙製成的洋娃娃、這些作品完全顯露出小姑娘的溫柔性情來了、

總之、聖功一年有一次全校全班的展覽會、每班有每班的特色成績、這樣的展覽會、只有含有特殊意味的敎會學校才能舉行、今天是最後一天、參觀一遍、可以知道聖功的小姐們的責任成績了。（寫眞係展覽會一角）

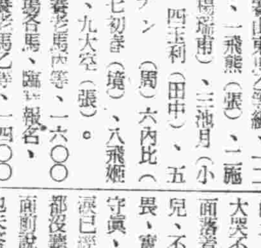

大香檳賽 頭獎萬五千元

青島匯泉賽馬場於端午節舉行春季香檳賽、是日正値各界休假之日、到觀衆達萬餘人、情形極爲熱鬧、末次大香檳、長波奪得香檳頭馬、搖彩頭獎得一萬五千餘元、獲獎者爲本市福祿壽旁某洋服店主人、馬場全日售款爲二十三萬三千九百二十三元、茲將是日各項賽馬成績分錄如下：

第一次賽老雜馬、一八〇〇米、頭馬忠青（不賣票）、二馬新蘭、三馬速利、四馬、福田成績二分三〇秒、二馬身半、大差。

第二次賽老馬戊等一二〇〇米、頭馬金雀、二馬和光、三馬勝日、成績一分三六秒、半馬身、四馬身。

第三次賽、老馬丁等、一六〇〇米、頭馬和超、二馬吉光、三馬大明星、成績一分三六秒、半馬身、大差。

第四次賽山東馬丁等、一二〇〇米、頭馬施雲飛、二馬池月、三馬飛姬、成績一分四三秒、半馬身、大差。

第五次賽老馬丙等一四〇〇米、頭馬天王、二馬天增、三馬開賽客、成績一分五五秒、一馬首、二馬身。

第六次賽老馬乙等、一六〇〇米、頭馬金台、二馬吉夕、三馬北極、成績二分〇九秒、半馬身、二馬身半。

第七次賽山東馬丙等、一四〇〇米、頭馬哈哈、二馬旭丸、三馬飛虹、成績一分、二馬身半、大差。

第八次賽山東馬乙等、一六〇〇米、頭馬琴星、二馬朝日、三馬閃電火、成績二分二三秒、二馬身、四馬身。

第九次賽山東馬甲等、頭馬金杯、二馬勝王、三馬青明、成績一分五七秒、一馬身、一馬鼻。

第十次賽雜種乙等、二〇〇〇米、頭馬若櫻、二馬青月、三馬村雨、成績二分三九秒、一馬首、大差。

第十一次賽雜種甲等、二四〇〇米、頭馬八代、二馬小松、三馬初花、成績三分〇五秒、一馬首、大差。

第十二次賽、老馬二〇〇〇米、頭馬長波、二馬新源、三馬新冠、成績二分四二秒、二馬身、大差。

末次香檳搖彩、頭獎八號、得獎洋一五一四二、六〇元、二獎四五七八號、得獎洋四三三六、四〇元、三獎三〇九三號、得獎洋二一六三、二〇元。

等外五五四一、八四六、四一四九、五八二八、五一四一、五〇七九、二九〇一、一八七、三六三八、八一、以上各獎、各得洋二四〇、三〇元云。

六月一日 賽馬程序

青島匯泉賽馬場、定期賽馬決定六月一日在匯泉競馬場內舉行、各次賽馬程序已規定、茲將各次出場馬匹及距離分錄如下：

第一次賽老雜馬乙等、一六〇〇米、一相模（翟）、二富士姬（小谷）三雨米筯（周）、四一文字（小野）五鎭青（郭）。

第二次賽、老馬戊等一六〇〇米、一紫麗（徐）、二金密？、三和光（北川）、四勝日（翟）。

第三次賽老馬丁等、一四〇〇米、一大明星（翟）、二銀齡（李）、三吉光（張）、四飄紫（郭）、五和超（麥）。

第四次賽山東馬乙等級、一二〇〇米、一飛熊（張）、二施登飛（楊瑞甫）、三池月（小谷）、四王利（田中）、五タッチン（周）六內比（曲）、七初春（境）、八飛姬（徐）、九大空（張）。

第五次賽老馬丙等、一六〇〇米、出場各馬、臨時報名。

第六次賽老馬乙等、一四〇〇米、出場各馬、臨時報名。

第七次賽山東馬丙等、一四〇〇米、一京勝（衛）、二旭丸（徐）、三哈哈（翟）、四飛虹（小谷）。

第八次賽山東馬乙等、一二〇〇米、一新月（李）、二琴星（小谷）、三竹虎（張）、四一美（徐）、五勝盛（衛）、六閃電火（徐）。

第九次賽山東馬甲等、一二〇〇米、一興王、二青明（陶）、三金杯（田）四山東（翟）、五京利（徐）六勝玉（麥）。

第十次賽雜種乙等、一八〇〇米、一旭華（宮）、二春州二（徐）、三村雨（田）、四青月（麥）、五登州一、六好朋友（陶）、七若櫻？

第十一次賽、雜種馬甲等、二〇〇〇米、出場各馬、臨時報名。

第十二次賽老馬甲等、一八〇〇米、出場各馬臨時報名云。

俠情小說 乙點紅 浮生客著

第壹回 是是非非食官受賄 生生死死弱女失蹤

央求了半天、滑雲始露出活動的口氣、說明了學藝的規矩戒條、建文是件件都願遵守、連忙給滑雲叩頭認師、滑雲無法、只好收他爲弟子、囑咐他不准叫外人知道、建文唯唯答應着、自這天起、每天放了學、他就到關帝廟來、滑雲和尙先敎著拳腳、在起初幾天別人還不大注意他的行動、誰知日子一長了、不用說別人、就以小燕慧敏兩個人說、每天放學、一句話也不說就出去了、起初還以爲是背着她去找慧敏去了、誰知見了慧敏一問才知道、除了在學裡見他以外、在外面未遇見過他、兩個人背着建文一研究他近日來神不守舍的樣子、都覺得很奇怪、她們都想着得空兒背地裏問問他、這一天將散了學、小燕謊言她父親在衙門等着她一塊兒回去、慧敏信以爲實的自己走了、小燕是特意要看看張建文的行動、她到號房屋躲着、等着建文、果然不一刻張建文就出來了、小燕也跟着出來、見他在前面頭也不回的向東走去、她在後面尾隨着、一會兒的功夫就到了關帝廟、她見他進廟裡去了、她心裡更納悶了、心說他一個人兒跑到這廟裡來幹什麼？莫非裡面有什麼事不成？她一邊思忖着、也到廟門前、見廟門緊閉住、她推了推沒有推動、又一想就是推開了、自己一個女子也不好進去、她決定了在廟外頭等着他、看他什麼時候出來、她在一棵大松樹底下、掏出手絹兒來鋪在地上坐下、將身子隱在樹後面、本來這個地方、人煙很稀少、也沒有人看見她、她仰着看着天上的行雲、心裡揣摸著建文的行徑、她在樹底下足足坐了一個時辰、眼看天色要黑了、她有心要回家、又捨不得走、不走又怕天黑了遇見歹人、回家晚了又怕挨說、她正在猶疑的當兒、忽聽見廟門開開的音響、她留神一看、是張建文出來了、她一聲不響站起來、等他過去、她在後面跟着、她沒有他走的快、眼看得建文越走越離自己遠了、她不禁在後面喊了一聲：「建文！」建文聽見後面有人叫他、嚇了一跳、回頭一看是小燕在後面走了來、不禁詫異起來、等她到眼前、急問道：「這時候你跑到這里來做什麼？」小燕喘息方定、笑了笑說：「你還要問我嗎？我還要問你是做什麼來了！」建文見她這反問、一時沒有回答出來、小燕又笑道：「你瞞着我、你當我是木頭人呢、我今天特意放學沒有回家、在後面跟着你到這里來、我在樹後頭坐着等你出來的！你到底在廟裏去作什麼、實話實說吧！」建文料想不告訴她是不行、告訴她又怕她告訴別人、要是叫他父親知道、一定不叫他再來了、後來他又一想小燕不是那樣的人、她雖知縣的小姐、她對自己沒有什麼不好的地方、看她平素對自己那情意、

【9】

哀情小說 情天劫 老感

第八回 凄涼的結局

他們下車進了大門、早看見一個尼姑正在前院掃地、因爲來送紀達開的棺木時候、紀張氏曾經來過幾趟、她們也都認識、這個尼姑看見了、就扔下掃竹迎上前來、忙着向紀張氏稽首爲禮、領她們到智元的屋裏去休息、智元老尼姑也忙着起來招待並對紀張氏說道：「老施主難得到我們廟裏來、快請進來喝茶吧！」她們在屋裡坐了一回、先到大殿去燒香、然後才到後院配殿去、由小尼姑領導着、把門開了、就見紀達開的棺木停放在中間上、頭前供了一個小桌、已經落了很厚的土、紀張氏首先落下淚來、大哭不止、她們把點心供上、燒了紙以後、明珠跪在棺前、一面落着淚、一面以低微的聲音說道：「父親、您的薄命的女兒、不久將要和您相見了、實在不能繼續活下去了、只是苦了母親、好在有我弟弟守眞、還可以侍奉晚年、您就請放心吧、」她說完這話、眼淚已經流滿衣襟、紀張氏和守眞雖然見她對着棺木說話、可都沒聽出來說些什麼、明珠又叩了三個頭就起來走到她母親面前說道：「媽！我們回去吧、在這裏怪難過的、」紀張氏也未答言、就一同走出配殿、仍舊把門關好、又回到智元方丈的屋裡、對智元老尼姑說道：「靈柩已經在這裡停了幾年了、多蒙老師父一切照應、我們本想早一天入土、死鬼也早一天安心、可是始終也沒有辦到、以後還請老師父幫忙、大約再過一二年、就可以辦了、」智元老尼姑答道：「那裡的話、我們出家人、以慈悲爲本、忙幫本來是應該的、以後就是十年不動也不要緊、請老施主放心就是了、」紀張氏又連連稱謝、這纔出了廟門、馬車仍舊在門口等着、他們坐車回家、一路之上明珠對這原野的景物、似乎有點依依不捨、不時的作呼嘆、進城回到四平街已經是下午了、紀張氏因爲明天他們姐弟就走、特意多買了幾樣菜、母子三人很歡喜的在一塊吃晚飯、吃飯的時候、她又對明珠和守眞說道：「你們明天就走、應該帶的東西、要早一點收拾收拾、免得明天臨時倉促、聽說到大連去的火車、早晨八時就開、今天也該休息了、」明珠答道：「幾天的工夫、用不着帶東西、只買點吃的東西就行了、」紀張氏又對守眞說道：「明珠長到二十多歲了、這還是頭一次離開我、在路上你可要隨時照應她、至得我在家裡、放心、吃完飯你們早點睡着去吧、明天如果我起來得早、我還要上車站送你們去呢、」守眞和明珠一齊答道：「您就放心吧、這又不是一去不返、您就不用多加操心了、」他們吃完飯之後、守眞就把應用的東西收拾了一個包袱、明珠也回到她自己屋裏去了、這天晚上明珠滿懷心事、躺在床上、胡思亂想、

【115】

驚人之新發明！

普含「維他命A・B・C・D」之榮養劑……

與一般魚肝油製劑完全不同

「共維他」中所含之「維他命A・D」最爲純粹、故消化吸收極易、蓋其魚肝油係由此種成分保有量最豐富之產卵期鱈魚肝臟中抽出、一方面又再加入多量之「維他命B・C」經故爲「維他命A・B・C・D」綜合之強力榮養劑。

本劑爲一種獨一無二之糖衣小粒

外觀爲美麗糖衣之橘紅色小粒、其成分超過普通魚肝油、而毫無腥臭、故雖向不喜服魚肝油者、以至任何年齡之幼童、均可感覺如糖果之容易服用。

如能常服「共維他」

「共維他」中之維他命A・D與B・C之間、得釀成密切之綜合作用、使榮養分充分吸收、故凡容易感受風邪者、以及体質虛弱者、其呼吸器粘膜、可以強化、對於肺炎、肋膜、肺結核等病菌之抵抗力、得以增强。

「維他命B・C」何以能提高魚肝油之效果？

「維他命B」具有促進消化液之分泌、助長胃腸等消化機能之活動等作用。

「維他命C」具有調整身体細胞之機能、淸淨血液等作用。

魚肝油中併用此「維他命B・C」之時則凡一般肝油劑所免之消化不良、食慾不振、嘔吐、下痢等副作用、悉能解除、而魚肝油所特有之效果、可以提高。

「共維他」爲首先發明之維他命A・D與B・C合成劑、其一日量中維他命A・D之保有量有與普通魚肝油二十瓦以上相當。

【服用量】大人 每日十粒 小兒 每日五粒

最易服用之小粒魚肝油

コンビター

共維他

製法特許

【包裝】三百粒 千粒

總發行 荒川長太郎合股公司

製造所 帝國水產化工研究所

武俠小說

卧虎藏龍傳

王度庐著　鏡海畫【18】

第四回　冷笑嬌嗔深閨索寶劍　燈光魔影元夜識情人

玉嬌龍低眼一看這箭不過三寸長、很細，她立時就神色大變、眼光向人叢中去投，這時官人都已亮出來腰刀、驅逐眾人、那許多遊人有的嚷着，有的叫、有的哭了，因為一個擠着一個、想要快跑也不能夠。玉太太是已經上了車，一看見起了亂子，就趕緊叫過僕婦來問：「出了什麼事？」僕婦說：「人群裏有壞人、射了小姐一箭！」玉太太吃了一驚，問說：「傷着了沒有？」僕婦說：「倒沒傷着！箭很小，射在兩把頭上把綫子孔穿了，頭上的花兒也壞了，小姐倒是很平安！」玉太太要了，非常的生氣，但又見四邊的人亂跑，亂哭，亂喊，官人們的皮鞭掄得吧吧的響，並有馬蹄雜沓之聲，玉太太趕緊又叫男僕去攔阻官人，說：「不要亂趕人？搜查那放箭的人就是了，與別人何干？不許趕人！不許打人！」有了正堂太太的分付，官人們才都住了手，那些亂跑的人還都哭着喊着，馬路上却已無人。這三輛車，由騎着馬的官人保護着、就回往玉宅去了。到了宅內、玉太太還仔細看了看女兒，見女兒並未受傷、她才放了心、又看了看那枝小箭、却不禁驚異、說：「這枝箭跟那次射傷了那劉泰保的媳婦的箭、不是一個樣嗎？」僕婦們也齊都驚詫、嬌龍小姐却默然不語、玉太太又安慰着說：「你也回屋歇息去吧！這是匪人故意生事、多半又是那劉泰保幹的、你別害怕！帶上魯太太給你的那個玉佩、就可以驅惡鎮邪，你睡去吧！」玉嬌龍就答應了一聲、向母親請了安、就帶着丫鬟出屋、只見月光澄潔、碧清如水、廊柱和欄杆的影子鋪在地上、如用淡墨畫出來的一樣、風清清地、盆梅迎春都盪着芳香、鸚聲輕微、衣裳窸窣、回到了屋內、吟絮已經把一切的寢褥、燈燭、香、全都預備好了、兩個丫鬟服侍小姐卸了頭、換了衣服、小姐却愁眉不展地說：「你們睡去吧！」繡香吟絮兩個丫鬟全知道今天小姐觀燈、出了一件驚險之事、如今小姐的神色是特別的不安、容顏是從來沒有過的愁慘，兩個丫鬟都彼此使着眼色、誰也不敢多說一句話、誰也不敢邁重了一步腳、都悄悄地、輕輕地、關好了房門、她們回到套間自去休息去了。兩個丫鬟一走、玉嬌龍的神情更為悽慘、她就扒在桌上痛哭起來、雖然她不敢哭出聲來、可是她抽搐得很利害，那隻長毛的白貓蹲在地下，翹首望着牠的主人，牠好像很納悶似的、因為牠這美麗的女主人向來也沒有這樣的傷心過。玉嬌龍在這裏哭泣，闔宅沒有一個人能夠知道，她的心緒更沒有人曉得，當夜她哭泣得直到深更，方才睡去，由次日起，她就不能起床了，可是她的臉上只有愁態，並無病容，請了大夫來按脈診察，也說是沒有什麼大病，所以大家全曉得小姐就是因為上元節觀燈的那天、受了些驚嚇，以致病了。於是就有親友出頭，主張請巫婆收魂、請僧、禳解，但是玉堂齊都嚴辭拒絕，倒是有人提出了快些給小姐訂下婚姻、快些嫁出去，這件事玉夫人倒頗覺得有理，於是時常與夫人背着女兒密談，而魯太太與魯君佩更與這宅裏常來常往，過幾日、裏外的僕人全都知道了，本宅的三小姐嬌龍姑娘，已由大人太太之命許嫁了新任順天府丞的魯翰林，已經下了小訂、下月就放大訂，到秋天菊花開時就要迎娶，現在只是還瞞着小姐、和小姐屋裡的那兩個丫鬟了。這時、是正月月底了、到晚間、星光滿天、已沒有了月色。前些日玉宅防夜既嚴、現在也防衛得疏懶一些了、這一天是深夜子時以後、整個的玉宅除了防夜人住的班房、全都已熄滅了燈光。嬌龍小姐病已漸愈、這兩天在床邊日夜服侍她的那兩個丫鬟、她已給打發回到套間睡去了。她這屋裏、兩枝大燭雖已滅了、可是床帳裏還點着小燈、不過此時她並沒看那本神秘的書、她只是躺臥着發愁、這時、大概就是有一種響聲觸到了她的耳鼓、她立時驚坐起來、却聽房上有貓聲「咪！咪！」的叫、在她被窩裡爬着的白貓也豎起來耳朵、玉嬌龍却持燈下床、輕輕走到外屋、微弱的燈光在那後窗上一閃、待了一會、就聽窗外嗖的一聲、如秋風掃葉、又聽窗外有人說：「嬌龍！嬌龍！快開窗子、我來了！」這是男子的聲音、吹到玉嬌龍小姐的耳裏、極為廝熟。她先把手中的燈燭吹滅、

法院公告

青島高等法院刑事判決主文

△孫世德竊盜上訴一案

判決主文

上訴駁回

今日節目 XGDP 923KC

六月一日（星期日）

八、〇〇 新民體操 北京

八、二〇 修養講座 北京　論語（第六講）傅巖

八、四〇 唱片 北京　青影依人　忠孝全　探母坐宮

九、〇〇 新聞重述 北京

九、二〇 商情行市 北京

一一、三〇 兒童時間 北京　童話：金蘋果　孫亦棠

一二、〇〇 報時 北京　唱片 北京　燕子双飛　新民青年歌

一二、一〇 職業介紹 北京

一二、一五 娛樂節目 北京　一、琴書 金精戲寶 韓青山　二、馬頭調 龍合會 蔡子明

一三、〇〇 新聞 北京

一三、一五 商情行市 北京

一三、三〇 評書 北京　飛龍傳（第六五回）品正三

一四、三〇 新聞 北京

一四、五〇 絲竹合奏 北京　中國音樂研究會會員演奏

一八、〇〇 兒童時間 北京　海懸寺兒童歌詠團

一八、二七 預報本晚節目 本台

一八、三〇 趣味講座 北京　閒夏 高子軒

一九、〇〇 一週大事彙述 北京

一九、二〇 演講 北京　河南教育之概況　河南省長陳靜齋

一九、三〇 演講 北京　舉辦防火週之意義及其組織之概要　北京警察局保安股股長于增榮

一九、五〇 單弦 北京　双鎖山 曾振庭

二〇、二〇 新聞 北京

二〇、四〇 京劇 本台　法門寺 台西新國劇社

二一、三〇 地方新聞 本台

二一、四〇 京音大鼓 北京　大西廂 方紅寶

二二、〇〇 報時 北京　新聞 北京

二二、一〇 京劇 本台　預報節目 本台

日曆

△六月一日（星期日）

△陰五月七日

△滿候潮高 午前十時二五分（三一四）　午後十時〇分（二八〇）

△潮退 午後四時三〇分（一三二）　午前三時四五分（四八）

△太陽出 五時四四分　沒 八時一〇分

△太陰出 十一時三分　沒 五時三五分

青島一等郵局封發輪船郵件時刻通知

甲、去上海之郵件六月三日封發

乙、去大連之郵件六月一日封發

丙、去日本之郵件六月三日封發

東亞海運汽船出帆

△印船客兼載

門司、神戶行（午前十一時）

▲日光丸 六月一日　▲原田丸 六月三日　▲貝加爾丸 六月七日　▲泰山丸 六月十日

大連、芝罘、威海衛行 ▲利通號 六月一日

連雲港行 ▲大智丸 六月一日

大連行 ▲十八共同丸 六月一日

芝罘、天津行 ▲華山丸 六月三日　▲徐州丸 六月六日

△廉利吾丸 威海衛、大連行 六月十日

▲台中丸 六月二日

上海行 ▲筑後丸 六月十八日　△廉利吾丸 六月一日

上海、南京行 ▲唐山丸 六月三日　▲台中丸 六月八日

青島館陶路四五、四七號　東亞海運青島支店　電話、２八二七五一－七　夜間宿直２八二七七號

川崎汽船出帆

▲紐育線（神戶發）▲諾而夫克丸 六月三十日　▲浦爾多丸

▲中南米線（神戶發）▲國川丸 六月中旬

▲桑港羅府線（神戶發）▲五洋丸　▲國川丸 六月中旬

運賃及其他詳細情形請向左記地址照會

青島代理店　株式會社 川崎汽船株式會社　昭和海運公司　館陶路二三號　電話２四〇一三　七〇四四號

國際運輸扱船 嶋谷汽船出帆

▲對馬丸 自宅品　大連行 ▲十八一元丸

運賃地左記請照會　青島經理店　國際運輸株式會社青島支店　電話（２八一〇一）代表（四回線）

吉田組扱船

芝罘行 ▲一元丸 六月一日出

吉田組青島支店　青島長安路三五號　電話２三二七九號　本店 門司市本町二丁目　支店 朝鮮木浦府海岸通

日海州組合出帆

	入港	出港
海州行 ▲傳春號	卅一日	三日
▲迎春號	十二日	五日
▲元泰號	五日	八日
灘水口行 ▲江春號	十九日	二日
石臼所行 ▲永祥號	三十日	二日
▲恆新號	二日	四日
▲華新號	一日	四日
▲大有一號	一日	三日
▲海川號	三日	五日
石島行 ▲靈通丸	七日	九日
▲豪順號	一日	三日

株式會社中村組　陳敷輪船洋行　股份有限海運株式會社　海州汽船同業組合　電話２２四四五九號　二四八八號

大連汽船出帆

△印船客兼載

上海行 ▲奉天丸 三日正午出港　▲青島丸 六日正午出港　▲天津丸 九日下午五時出港

大連行 天津丸午前八時半入港　天津丸正午入港　天津丸午後一時半入港　天津丸前八時半入港

▲青島丸 六月一日午後五時出　▲天津丸 五日午後五時出　▲奉天丸 七日正午時出

上海行 貨物船 △黃河丸　天津行 貨物船 六月二日入

大連汽船會社青島支店　電話２八一一一至八一一五　時間外２八一一一　國際出張所２四三六五　華人賬房２七六六五　定期直通船２〇四九九

大阪商船出帆

日滿連絡船（前十一時大連發）

▲扶桑丸 六月一日　▲烏拉爾丸 二日　▲亞爾然丁那丸 四日　▲鴨綠丸 五日　▲吉林丸 六日　▲烏斯利丸 七日　▲伯羅吉爾丸 八日　▲熱河丸 九日　▲黑龍丸 十一日　十二日

對於運往各地之貨物運費及船票價及開船日期等詳細情形請向左列地址照會

大阪商船株式會社青島出張所　電話２三五四〇號　荷客取扱店　青島商運株式會社　新疆路十八號　電話２二二〇六號出貨房　２二二〇七號入貨係

朝鮮郵船出帆

	入港	出港
仁川行 ▲平安丸	四日	五日
▲釜山丸	十四日	十五日
▲慶安丸	欠航	
上海行 ▲釜山丸	八日	九日
▲平安丸	十五日	十六日
▲慶安丸	欠航	
釜山、朝鮮行 ▲鎮江丸		

船票於開船一時間以前發賣、至於運費及其他詳細情形、請向左記地方照會

朝鮮郵船株式會社　代理店 合資會社中村組　電話２２三四六〇號　２三三七號

緊要啓事

劉王氏對劉春圃之寵妾遺棄違背謂安聲明

頃閱報載劉春圃遺失存取款項圖章一顆商業銀號特別存款摺一扣之聲明氏不勝駭異查劉春圃自將原籍招遠之地畝財產變賣殆盡攜款來青在青島菜蕪二路廿三號購買房產價約六萬元之譜與某妓姘識爲妾同居享樂遺棄髮妻王氏（即聲明人）及六歲十一歲十四歲子女在原籍受盡飢寒備嘗痛苦而伊竟置之不顧今復將分給氏之北京路之房產變賣氏應得之六萬元伊以其名義存儲商業銀號二萬元大阜銀行若干元氏恐生變不得已攜帶子女來青向伊索取詎料不特不給反遭其兇毆數次以鄉女訴訟爲難惟有求死以適伊之心願伊恐氏死遭禍始央其同鄉至友及餐館公會會長王向亭及帝東飯店執事人等出爲調安伊情願將氏之六萬元如數給付先將商業銀號存款二萬元之摺據一扣禍款支票數十張劉春圃圖章一顆經王向亭一併親交氏手其餘四萬元限兩星期付清有王向亭劉澤清劉吉興等爲證氏爲母子生活計遂持章摺向商業銀號提款不料劉春圃先已通知該號不准他人提取復登報聲明遺失摺據圖章似此行爲顯係寵妾心重而遺棄髮妻子女於絕路不特有愧於道德良心且於劉妾信用亦大有違背是可忍孰不可忍除委託律師依法與其訴訟外深恐各界不明眞相特此聲明如左

聲明人劉王氏啓五月二十九日

遺失聲明

茲遺失在本市大阜銀行及青島商業銀號圖章一顆又青島商業銀號第一七五特別存款存摺一扣除向該行號聲請改換新章及新摺外特此聲明作廢　劉春圃啓

置產聲明

啓者業宅三有風船一隻船名金祥茂號字一一〇一九號憑中賣予錢成群永遠營業賣主如有親族糾葛及押借等情概由業宅三負責承管與新業主無干特此聲明　業宅三　錢成群同啓

遺失聲明

啓者敝人領有四百〇六號司機證章一枚不慎遺失除呈請警察局另行補發外特此聲明該章作廢　張元明啓

張德厚緊要啓事

啓者敝人張德厚有祖遺房產座落熱河路三十三號五十五號及無棣一路二十四號以上三處房產不典不賣不指房作保深恐以後發生意外等事特此登報聲明

聲明遺失

爲聲明遺失事啓者民在東鎮昆明路十三號公地有平房三間惟天民檢閱文約惟該房之契約及劉、良圖章一併遺失勿論中外人等拾得一概作廢特此登報聲明　遺失聲明人劉信良啓　住和興路門牌二十號

遺失聲明

啓者敝人於康德八年三月二十七日在長春福德銀行買到青島福順德號滙票一紙計金票四千五百元手續由青島福順德號付外特此聲明　敝常立字

九轉還陽丹　居家旅行不可不備

主治　（主治各症）

發明者：國醫鹿鳳軒

總經銷處：宏濟大藥房　山東路

代售處：青島各大藥房

華振氏藥房

本藥房聘有專門藥學人才調製各國秘方所製藥品均精良無比　無任歡迎　山東路二十七號　電話二四〇三四號

悅來順車行出品

汽油價昂　請乘包車

製式輕便　質價宜便　造樣快捷　舒價堅於　精美辦遊　良觀廉覽　適公

青島明星照相館

照相美術配必須以美術鏡架方可美觀

新到大批美術鏡架　物美價廉　零售批發均所歡迎　地址高密路五四號　電話（二）四九八九號

本報廣告部電話二二〇六〇

張萬年大夫　花柳淋病

特備近代科學化各種電器醫械　採取世界最新技術　選用歐美名廠特效靈藥　憑十五年以上臨床經驗　爲各級社會解除切膚痛苦

並專治一般屢治不愈疑難之症　絕對負責　確保斷根

確具把握　負責根治　初起久患　愈治不屢

花柳病分四個病源、在不潔交合時染得何種病源、即發何種病態▲四個病源即梅毒、（蒼白螺旋菌）白濁（淋雙球菌）軟性下疳（杜克萊氏桿菌）性病病源菌尚未發現也）、▲目前對四種花柳病之治療、均已有極進步醫術、且大致均亦發明有對症之特效藥、是故、在不幸染毒之後、以斷根、其纏綿不得速愈者、要皆醫未得人而約未適用耳、▲鄙人行道十五年以上、專科淋病花柳、臨診經驗豐富、各處一經有特效新劑及進步的醫療法發明、大都是先委余試用、因是道治療各病雖未必能超人、然確信對病家能負全責、尤以一般屢治不愈之病、保證在最短期間內滿意斷根。

花柳病一般症狀及療法

梅毒分三期演進、染毒後二三星期發硬下疳、繼起無痛橫痃、再逾二三月左右則發全身皮膚疹、九月之後發三期梅皮瘤、病勢平衡發展之現象、現在因驅梅毒之完備、顧可在初期或二期時除根、但亦有…致病勢不依判期而發生特殊變化者、是故、一般療法醫治一般症狀之梅毒、…染得而後、初起急性排膿多而尿道灼熱刺痛…甚疼痛、但感異常、本症在花柳各症中、最爲難治、則因向無專藥而可統治急慢性…軟性下疳發病最急速、染毒後三十六小時後即成潰、膿水沿及、即發新下疳、且往往併發橫痃而易於化膿之…却最易促生橫痃——▲鼠蹊淋巴腺腫、雖有、劑專用、然臨床上診斷本病、絕非無經驗者可能勝任、若認識…必須具備——精擅內外科病理——手術純熟——設備完善——深諳藥性、經驗充足各條件、方能有確分的把握。

花柳病者須注意的變化

治一般情形之花柳病、易治慣實特異、菌劑適強、變化多端之花柳病則困難、…結果困難、更多因其難而束手、且力不能負責解決以致敷衍塞責者、於是病者苦矣…異不對又能劑者、有治療而症象反惡者、有打針後驗血反應始終表示有毒者、…醫師經驗爲之解決——白濁有因治法用藥太過激烈而發變症者、有因針藥不當成慣性…此皆屬極多之事實、亦爲許多病者深感苦悶之癥結、但在設備完善醫師處固自極易…混合硬性之下疳、更爲頑固、此時專用砒劑或樟菌療苗劑殊未能生效、必須混合之特殊治療方得收功——橫、除第四…毒無痛橫痃更屬必有、凡此若不能對症治療、易化膿者當然化膿、即不化膿者亦將化膿、纏綿決不止一半年而已——▲一切花柳病…治癒、其弊正同——▲治淋早期用局部療法易激發變症、服檀香油劑及注黃色素針不慎者弊同。

如何方能治愈頑固各症

治梅毒爲防變化、即宜在用藥前詳慎檢驗血實、切勿預存驅梅藥須注入六〇六即可了事之想、…（內容細小，餘文從略不清）[illegible]

總批發

國產淋敵丸　犀黃清血丸　魚便消回丸　痔漏化管丸　每盒三元　定價

黑牛補腎丸　每盒三元　定價

一盒除根　一確具把握

各大藥房均有代售　張萬年大夫

一掃光藥膏　主治乾濕膿疥頑癬皮膚搔癢一切

六〇六藥膏　主治…　患處立效

全治膏　主治風寒麻木四肢筋骨疼痛氣偏墜跌打損傷貼患處立見效

診所 青島大窯溝西鎮德華路八號七十七號　濟南普利門外青年會西三九號　電話二七七四四　二八七一七　時間 上午八時至下午十時 星期照常

派拉蒙金筆

驚人犧牲

購任何一枝筆一律奉送四大精美贈品　同業異常驚駭

一、精印考正中華字典一部

二、六寸電影明星照片一打

三、派拉蒙本牌金筆尖一個

四、派拉蒙本牌藍墨水一瓶

無恥敗類之同業無法正當競爭致如瘋犬之狂吠殊覺可憐

首先發明　決難仿冒

電木筆桿精巧美觀一管在握新穎別緻特點321無取水研墨之煩文房精品△商人記賬用萬年毛筆便於辦事△學生上課用萬年毛筆便於抄寫△旅客出門用萬年毛筆便於攜帶△人之紫士媛必備

狼毫筆頭名師精製筆鋒挺秀書寫流利

免費電刻姓名凡購派拉蒙金筆或毛筆一律免費電刻姓名立刻可取

特種每枝四元　甲種一元五角

金筆典型　新到派拉蒙金筆每枝十二元　特種派拉蒙特價每枝七元　甲種派拉蒙特價每枝五元、乙種派拉蒙金筆每枝三元五角　派拉蒙奇異墨水每瓶八角

青島美利時分行　設北京路中華棧內

經銷歐美優等電機

承包按裝電氣工程

敝號爲便利主顧　貴廠一切電氣工事發生障礙請即電知當即派員前往檢查概不取費

公美電料行　奉天路一三四號　電話三一四三二號

偏墜疝氣　花柳淋毒　心胃氣痛　耳鳴耳聾

（七疝斷根丸）專治偏墜疝氣小腸串疼睾丸腫大保證痊愈每盒洋二元九角

（搜毒清血丸）專治花柳淋病橫痃魚口服後以及一切梅毒諸症血及餘毒後遺症每盒一元二角

（心胃氣痛散）專治心胃氣痛以及肝氣不舒等症服後立止每盒一元大盒二元

（耳聾立聰丸）專治耳鳴耳聾耳內流膿等症服後見效每盒三元

青島代售處　太和春金鄉路　長春堂北京路　長春堂山東路

東鎮 慈光大戲院

雲門路二十三號　電話三一六八八

循環開演　午後一時開至晚十時止　假日午前十時開

座價　二角　一加捐一成

自五月卅日起上演三天

明星公司出品　愛情悲哀巨片

禍水

主演 周文珠　王徵信

下期上映　女招待豔史

中和戲院

青島山東路北首　電話二二六三三號

坤伶青衣花旦文武花旦

楊維娜

武鴻福　張連昌

茹福麟　孫慧霞　楊壽山　韓子峰　秦月樓　劉湘臣　桂雅卿

午一時開五時止　夜六時開十一時止

午戲 全部　大英杰烈

夜戲 天雷報　文章會　十八扯

午價 照常

夜價 池座前十排 池座後五排 樓座每位 邊座每位 ▲加捐在外 一元五角 一元 七角 四角

新平安

時間 一、三、五、七、九 〇〇〇〇〇（價票）一七一加 學兒五角童生捐 一成律

循環開映

今日選映最新鉅構

滿洲映畫協會出品

熙野編劇　水江龍一導演

新進紅星季燕芬小姐領銜

徐聰、尹輔、白玫、崔德厚、合演

[社會愛情偉大巨片]

君子多僞　情海航程　男兒多志

這是一部極有意義的戀愛劇

給社會一個強烈的諷刺　給青年一束深刻的啓示

支配世界的是金錢…不是道義！

征服愛情的是金錢…不是武力！

不日公演「乞丐千金」

光陸大戲院

濰縣路六十三號　電話三〇五五六

每日循環開演

座價　樓上四角　樓下三角　學兒生童二角　加捐一成

今天公演上海公司出品影片有聲對白巨片香艷歌舞

主演 但二春　白虹　錢似鶯

有新穎的舞蹈　有輕鬆的劇情

【有聲對白巨構】

歌舞艷史

歌舞香艷動人　佈景偉麗絕倫　劇情幽默滑稽

下期公演　社會對白

新地獄

周曼華　周璇主演

金城大戲院

西大森（同記）二十二號

評戲皇后劇界明星

朱寶霞

花艷茹　陳艷芬

筱銀鳳　王筱樓　筱寶寶　花金順　花艷芬　花銀順　宋筱舫　筱玉子　彭洞生

午戲 李香蓮　賣畫

夜戲 全部　珍珠衫

價目表

午戲座價 池前十八排八角 池後五排七角 樓座每位五角 碼票每位二角

夜戲座價 池前十排一元 池後五排五角 樓座每位一元 碼票每位三角

外加捐一成

先售對號入座二日開始售票時間每日上午十時起

光陸電影院

海泊路六十三號一

循環開演　每日一時起至晚十時　星期假日上午十時開演

座價 頭等五角 貳等四角 參等三角 兒童二角

五月三十日起連演三天

明星影片公司無敵出品

全部愛情悲哀鉅片

胡蝶主演

蔣老五（上集）

青樓中碰見老蔣五！　苦海中遇見羅炳生！

下期開演

蔣老五（下集）

金城 CAPITOL THEATRE

湖北路廿七號　電話二六六三

五月三十日起演四天

丹托瑞○格蘭韋澤○喬治洛生諾

三巨星領銜主演驚險巨片

（後集有驚人數大場面）

火山爆發　山倒地震　天崩地裂　石爛海枯　全島復沒

後集

黑海盜

一集勝——集後集勝前集本院

敢以信用担保超過前集

光陸大戲院

平度路廿二號　電話三〇七

高君慶奎　文武生　門生奎　髯生高慶奎　荀慧生　唱青衣　坤花衫　做工衣　北名一南馳　第一勇猛武生

李和曾　童芷苓　吳彥衡

著名花旦 林秋雯　花面銅錘 王泉奎　文武小生 童寶壽　老生 李盛吉　著名小丑 貫盛吉

葉德林　吳士衡　吳俊衡　張洪祥　王幼亭　貫世珍　張金元　劉宏業

臨別紀念最後一天

答謝青島觀眾臨別紀念新排市唱佳劇

今天夜戲

遇太后 打龍袍 連營寨 戲迷小姐

有且梆簧跳有霸笑興大 反淨子有舞好王料訪不 串丑有西 良別千棉相 生有雙洋 的姬萬花同

白天電影

香江歌女

（一時起五時止）

座價 七角 五角 四角 加一成捐

FOLOZU

廿四大本 一次映完

映期不多　切勿錯過

今日兩場（日）二時半（夜）八時

今世難逢絕代淒涼五彩文藝驚世鉅片

克拉克蓋博　費文麗　李思廉　霍華

奧麗薇哈佛蘭 演員萬餘人合演空前絕後偉構

亂世佳人

GONE WITH THE WIND

寫兵荒馬亂之奇慘　述海枯石爛之至情

本片決不以常價票於本市公映

所有優待券一律停用

注意座價：五元○三元半○二元：兒童全票

樓上對號入座　樓下隨到隨坐

各場戲劵均可預購請速定座

明星大戲院

六月一日起連演三天

每日五場 循環開演

恐怖明星彼得勞雷主演

恐怖緊張偵探鉅片

夜半怪客

Stranger on The Third Floor

店主殺人　少年代做替罪　作者功記　女郎智擒怪客

下期公映

驚險愛情巨片緊張

西方健兒

下期公映